EL DIARIO PALENTINO

SABADO 30 MARZO 1963

N.º REFUNDIDO 6.816 — Fundado en 1882 y 1890

TELEFONOS: 1353 REDACCIÓN — 1526 IMPRENTA — 2006 ADMINISTRACIÓN

EL DIA DE PALENCIA

Depósito Legal: P—3—1958 — (Franqueo concertado)

DIRECCIONES: DIRECCIÓN Y TALLERES: MAYOR, 99 — APARTADO DE CORREOS, 17

EDICION MADRUGADA 1'50 ptas.

McNamara rechaza la igualdad en la potencia atómica entre EE. UU. y Rusia

El Presidente de Méjico en París

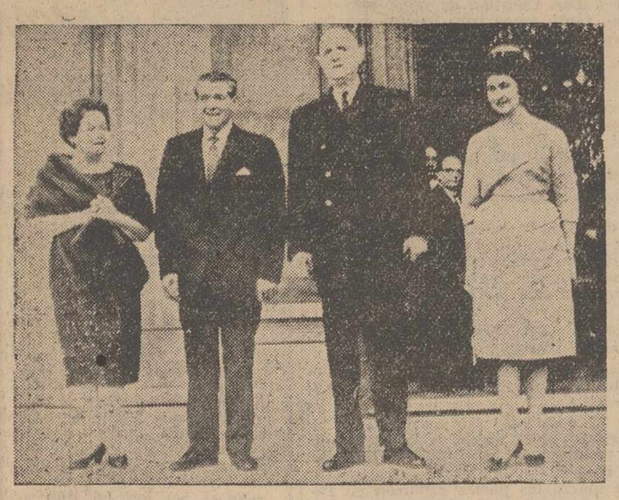

PARIS.—Para realizar una visita oficial a Francia se encuentra en París, invitado por el presidente De Gaulle, el presidente López Mateos, de Méjico. En la fotografía, los dos presidentes, acompañados de sus esposas, en la puerta del Palacio del Eliseo después del almuerzo ofrecido por el presidente francés.—(Foto Europa Press)

"Poseemos suficiente potencia para encajar el primer ataque de la Unión Soviética y después, devolverlo, destruyéndola totalmente"

Wáshington, 29.—El secretario de Defensa norteamericano, Robert McNamara, ha rechazado la posibilidad de que Estados Unidos y la Unión Soviética posean la misma potencia atómica.

McNamara, en una declaración publicada por la Subcomisión de Asignaciones de Defensa de la Cámara de Representantes, dice: «Creo que poseemos suficiente potencia para encajar el primer ataque de la Unión Soviética y, después, devolverlo, destruyéndola totalmente». No obstante, los rusos tienen hoy —y en el futuro lo aumentarán— una gran potencia nuclear que puede causar graves daños al mundo occidental. No creo que hayamos alcanzado unas tablas en el campo nuclear, ni soy partidario hacer tablas en el campo internacional de la política», agregó el secretario de Defensa.

En la declaración, McNamara, dice a los legisladores que el presupuesto de defensa propuesto por el Presidente Kennedy —que se eleva a 51.000 millones de dólares— triplicará el arsenal de armas nucleares de los Estados Unidos.

«Cualquier ataque soviético a los países miembros de la Alianza Atlántica sería rechazado con armas nucleares», señaló McNamara.

«Con relación al posible ataque ruso con proyectiles dirigidos contra los Estados Unidos», continuó, «creo que los soviéticos nos lanzarían un primer asalto con toda su potencia». Este primer ataque causaría, como mínimo, diez millones de muertos.

«Sin embargo, Estados Unidos posee mayor arsenal que los rusos en armas nucleares», dice el testimonio del secretario de Defensa.

También recomienda al Congreso que no vote para que se hagan reducciones en la ayuda militar a la China nacionalista. «Entre reducir el presupuesto de la ayuda militar exterior o reducir el presupuesto de defensa de los Estados Unidos, es preferible la segunda opción», declaró McNamara. Por su parte, el general Maxwell D. Taylor, presidente del Estado Mayor del conjunto, se muestra de acuerdo con la declaración del secretario de Defensa.

Por otra parte, McNamara no se muestra en modo alguno preocupado por la capacidad ofensiva del armamento ruso que continúa instalado en Cuba. También cree que la inquietud social y económica de Hispanoamérica en la actualidad es la mayor amenaza contra el hemisferio.

El secretario de Defensa declara en su testimonio ante la Subcomisión, que la Unión Soviética ha retirado «parcial o totalmente», su ayuda en material nuclear a la China comunista.

«No obstante, dijo, la China roja puede construir bombas atómicas e incluso lanzarlas en breve plazo».

También señaló que las fuerzas armadas americanas han empleado a 118.000 extranjeros en sus bases situadas en la Europa occidental, que se distribuyen en la siguiente forma: Francia, 24.202; Alemania Occidental, 81.075; Grecia, 329; Italia, 4.319; Holanda, 79; Noruega, 29; España, 3.205; Turquía, 988; Gran Bretaña, 3.774.

McNamara agrega en su informe que la proliferación de fuerzas nucleares independientes aumentaría el peligro de una guerra nuclear, con el consiguiente riesgo para todos». «Además, añade, esto representa un gasto inútil de los recursos de las naciones que quizás podrían dedicarse a cubrir otras partidas de la defensa militar común».—Efe.

DOS AVIONES «NO IDENTIFICADOS» ATACAN A UN MERCANTE NORTEAMERICANO FRENTE A CUBA

Wáshington, 29.—Un comunicado facilitado por el Departamento de Estado dice que dos aviones a reacción no identificados, atacaron al mercante norteamericano «Floridian», sobre el cual abrieron fuego, a lo largo de las costas septentrionales de Cuba.

Añade el comunicado que el barco, propiedad de la «Container Ships Inc», de Wilmington, Delaware, que desplaza 4.680 toneladas, no fue alcanzado.

El jefe supremo de las fuerzas navales norteamericanas en el Atlántico, ha enviado inmediatamente dos aviones de caza a reacción al lugar donde se produjo el ataque, agrega el comunicado.

El «Floridian» se hallaba, en el momento de ser atacado, en aguas internacionales, en ruta hacia Miami, procedente de San Juan, Puerto Rico.

El ataque fue llevado a cabo a las 0'05 de esta madrugada.

Un portavoz del Departamento de Estado se ha negado a hacer comentario alguno sobre la posibilidad de que los reactores que atacaron al «Floridian» fuesen cubanos.—Efe.

"De nuestra guerra emanó una doctrina formadora para las nuevas generaciones", declara el Teniente General Alonso Vega

El ministro de la Gobernación preside en Murcia un solemne Te Deum, en el aniversario de la liberación de la ciudad

Murcia, 29.—El ministro de la Gobernación, teniente general Alonso Vega, ha dado unas consignas a los Ayuntamientos españoles en unas declaraciones que ha hecho en exclusiva al diario "Línea". El ministro se halla con su esposa en el balneario de Archena.

Refiriéndose a los Municipios españoles, el teniente general Alonso Vega, ha dicho:

—Yo, como ministro de la Gobernación, les doy esta consigna: Proclamad vuestro plan local de necesidades y ved de realizarlo dentro del Nacional de desarrollo económico. Todos deben saber lo que tienen y lo que les falta y deben buscar toda clase de colaboraciones dentro y fuera del Municipio. El Estado protege y ayuda a los Ayuntamientos en todo lo que le es posible; pero el Estado no lo puede hacer todo. Son ellos los que deben hacer sus propios planes de desarrollo e investigar los procedimientos.

Con relación a las jubilaciones de los funcionarios de la administración local, ha señalado que la evolución de los derechos de los funcionarios responderá a la misma evolución que la experimentada dentro del Estado, de modo que las clases pasivas disfrutarán las mismas pensiones. Es el objetivo inmediato que nos proponemos lograr para actualizar sus pensiones que cubran lo mismo al margen de la fecha en que se jubilaron y teniendo por base el sueldo de su categoría en activo en cada momento.

El teniente general Alonso Vega tocó después la gesta de la Cruzada y dirigió un mensaje a los hijos de los que fueron liberados.

—Nuestra guerra —dijo— no fué una guerra como las demás; fué de conceptos claros y básicos de la vida. De ella emanó una doctrina formadora para las nuevas generaciones. Esta juventud actual debe pensar que si el vencedor hubiera sido el enemigo, hoy no sería lo que es y para ella estarían vacíos de sentido los conceptos de la moral, familia y religión, y que sería mero instrumento en manos del comunismo. Esta generación debe a la que hizo la guerra el haberle señalado el camino de la verdad, del acierto y del progreso. El Caudillo ha sido un cirujano extraordinario, que con mano firme y serena ha extirpado de la raíz de la sociedad mucho de lo que tenía de ponzoñosa e injusta. Porque ahora se trata de conseguir el bienestar y el progreso de todos los españoles y por tanto, la auténtica grandeza de nuestra Patria.

El teniente general Alonso Vega recuerda más adelante que hoy se cumplen veinticuatro años de su entrada en Murcia al mando de la cuarta brigada de Navarra, liberando así a la capital de la dominación marxista y evoca el recibimiento que la población dispensó a sus soldados.

Las declaraciones del ministro de la Gobernación van ilustradas con fotografías del histórico momento en que el teniente general Alonso Vega entró en Murcia y de otras obtenidas en el balneario de Archena, donde descansa estos días.—Cifra.

Con el ministro se hallaban las autoridades civiles y militares y el Prelado de la Diócesis, que ocupaba un sitial al lado del Evangelio.

Numerosos fieles han asistido a la ceremonia, terminada la cual, fué cantada una salve en acción de gracias. Por último, el Prelado impartió la bendición.

El ministro, al abandonar el templo, fué objeto de cariñosas demostraciones de afecto.

La ciudad se encuentra engalanada con colgaduras y banderas de los colores Nacionales y del Movimiento y ha sido declarado día festivo, por lo que las calles se muestran concurridísimas.—Cifra.

PRESIDE LA CONMEMORACION DE LA LIBERACION DE LA CIUDAD

Murcia, 29.—El ministro de la Gobernación, don Camilo Alonso Vega, ha presidido el solemne Te Deum que, con motivo del XXIV aniversario de la liberación de la ciudad por las tropas nacionales, se ha celebrado en la Catedral, ante la imagen de la Patrona, Virgen de la Fuensanta, que se hallaba en su camarín, profusamente adornado con lirios.

Tres personas han muerto y dos han quedado ciegas por ingerir ron en malas condiciones

Ha ocurrido en la isla de Lanzarote

Las Palmas, 29.—Tres personas han muerto y otras dos han quedado ciegas a consecuencia de haber ingerido ron en malas condiciones.

En el pueblo de Haría, de Lanzarote, han muerto María de los Dolores Cerpa y Santiago Betancor Méndez y han quedado totalmente ciegos Ignacio Brito Quintero y Emiliano Brito Berriel.

El médico titular de la villa de Haría y la inspectora farmacéutica han llegado a la conclusión de que las citadas víctimas habían sido afectadas por ron fabricado con alcohol metílico. La segunda ha hecho un análisis del ron y ha comprobado una elevada proporción de metílico. Para comprobar su observación envía una muestra a Las Palmas, donde también se comprobó que la cantidad de alcohol metílico que contenía dicha bebida era capaz de producir la ceguera en los habituales del ron e incluso causar la muerte.

La bebida fue expedida durante la primera quincena del mes en curso en el establecimiento propiedad de don Francisco Pérez Pacheco, en la villa de Haría, quien admitió que las cuatro víctimas eran clientes de su casa, habituales consumidores del ron. Declaró que lo había comprado a los mayoristas de Arrecife Manuel Guerra Rodríguez y Rafael Díaz Camejo. Le quedaba una garrafa de 16 litros, que le fue intervenida por la autoridad y precintada.

Después de las primeras diligencias practicadas en Haría por la Guardia Civil, ésta prosiguió sus investigaciones en Arrecife. Fue interrogado el mayorista Manuel Guerra Rodríguez, quien confirmó haber vendido a Manuel Betancor, del pueblo de Haría, cinco garrafas de ron, de 16 litros cada una, que le había servido la casa «Lagos» de Vigo. Dijo que dicha partida había llegado a su comercio dos meses antes junto con los pedidos que habían hecho otros comerciantes de Arrecife. Dijo tener en existencia 27 garrafas con 432 litros en total, las cuales fueron intervenidas y precintadas. Fueron interrogados otros comerciantes de Arrecife, entre ellos Rafael Díaz Camejo, quien confirmó que había vendido cinco garrafas al comerciante de Haría Manuel Betancor Romero, todas ellas de la misma procedencia de la casa «Lagos» de Vigo y le quedaban en existencia 34 garrafas, que también fueron intervenidas.

Otro comerciante, Antonio Lorenzo Alonso, de Arrecife, informó haber recibido en la misma fecha una partida de ron. Notó, en cuanto probó éste, que tenía un sabor amargo y añadió que así lo hizo saber al representante de «Lagos» en Lanzarote Manuel Bethencourt Bethencourt, manifestándole éste que esperara la llegada de una nueva partida para hacer una mezcla y así atenuar el mal sabor, cosa que hizo por su cuenta hasta quitarle el indicado mal sabor. Los 300 litros de ron que aún le quedaban en existencia fueron intervenidos y lacrados los recipientes en que se hallaban.

El comerciante Manuel de la Cruz Pérez, de 28 años de edad, de Arrecife, declaró ante la Guardia Civil que hace dos meses recibió una remesa de ron procedente de la casa «Lagos» de Vigo, y que cuando se enteró del fallecimiento de un cliente suyo llamado Tomás Perera Navarro, bebedor de ron, mandó, particularmente, hacer un análisis de la bebida en la Inspección Farmacéutica Municipal, confirmando el resultado que contenía una elevada proporción de alcohol metílico. Entonces retiró unas 60 garrafas con 800 litros que también fueron intervenidas por la Guardia Civil.

El juez que instruye el sumario por el fallecimiento de tres personas a consecuencia de haber bebido ron y de la ceguera total de otras dos, ha ordenado a todos los puestos de la benemérita de la isla que quedaba prohibida la venta de ron en la isla de Lanzarote hasta tanto se resuelva por dicha autoridad judicial.—Cifra.

EXPLOTO AL CHOCAR A 180 POR HORA

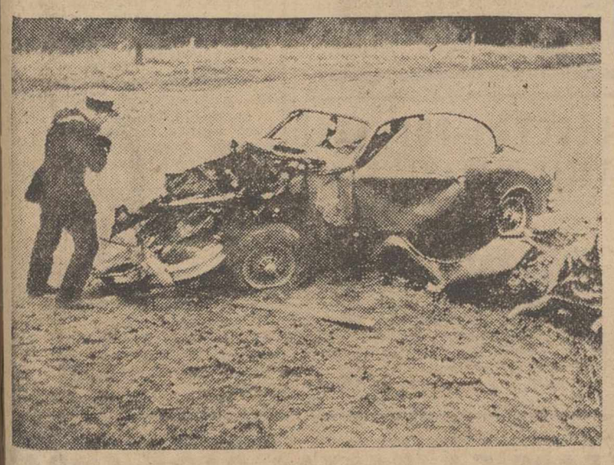

El maestro indiscutible de la novela de espionaje, con más de veinte millones de lectores, Jean Bruce, ha muerto en el acto cuando su coche chocó a 180 kilómetros por hora contra un camión en la carretera Chatilly-París. En la foto, un gendarme sacando fotografías del «Jaguar» del escritor que quedó en sentido contrario al de su marcha y cuyo motor salió proyectado, después de explotar, a 30 metros (Foto Fiel)

S. E. el Jefe del Estado presidirá el Patronato que organizará los actos en honor de Fray Junípero Serra

Formarán también parte de dicho organismo el Vicepresidente del Gobierno y varios ministros

Madrid, 29. — Dispone un decreto del Ministerio de Información y Turismo la constitución, bajo la presidencia de Su Excelencia el Jefe del Estado, de un Patronato Nacional, compuesto por una junta de honor, una comisión permanente y una comisión ejecutiva que tendrá por misión organizar los actos conmemorativos del aniversario del nacimiento de Fray Junípero Serra, apóstol de California.

Formarán parte de la junta de honor el vicepresidente del Gobierno; los ministros de Asuntos Exteriores, Hacienda, Gobernación, Educación Nacional, Información y Turismo y Vivienda; Obispo de la Diócesis de Mallorca y embajador de los Estados Unidos de América.

La comisión permanente, bajo la presidencia del ministro de Información y Turismo, estará integrada por aquellos miembros que designe la junta de honor entre las autoridades de la Administración Central o Local que por razón de su competencia tengan una relación más directa con la finalidad del Patronato o puedan contribuir a la realización de los actos conmemorativos.

La organización directa o inmediata de los actos conmemorativos correrá a cargo de una comisión ejecutiva, presidida por el gobernador civil de Baleares y de la que formarán parte el presidente de la Diputación Provincial, el alcalde de Palma de Mallorca, el alcalde de Petra, los delegados provinciales de Hacienda, Información y Turismo y Vivienda en Baleares, el delegado provincial de Sindicatos, la delegada provincial de la Sección Femenina, el provincial de la Orden Franciscana, el presidente de la Asociación de Amigos de Fray Junípero Serra y el presidente del Fomento de Turismo en Palma de Mallorca. Los cargos de tesorero y secretario de la comisión ejecutiva recaerán, respectivamente, en los delegados provinciales de Hacienda e Información y Turismo.—Cifra.

Dos victorias laboristas en elecciones parciales celebradas en Inglaterra

El dirigente del partido de la oposición británico, Harold Wilson, va a entrevistarse con Kennedy

Rotherman (Inglaterra), 28. — El partido laborista, de la oposición, conserva su escaño parlamentario por Rotherman (Yorkshire), después de unas elecciones parciales que ganó sin dificultad.

El resultado del escrutinio fué:

Brian Omalley, laborista, veintidós mil cuatrocientos cuarenta y un votos.

Michael Barras, conservador, nueve mil doscientos nueve votos.

Russey Eckley, independiente, setecientos cuarenta y dos votos.

La mayoría laborista fué de trece mil doscientos treinta y dos votos, un considerable aumento con relación a su mayoría de once mil quinientos treinta y nueve votos en las elecciones de mil novecientos cincuenta y nueve.—Efe.

OTRA VICTORIA LABORISTA

Swansea (Gales, Inglaterra), 28.—En una segunda elección parcial celebrada hoy, los laboristas retienen su escaño parlamentario por el distrito de Svansea-Est, frente a cinco contrincantes.

El resultado de la votación fué el siguiente:

Neils Mcbride, laborista, diez y ocho mil novecientos votos.

Richard Ovens, liberal, cuatro mil ochocientos noventa y cinco.

Reverendolean Atkin, independiente, dos mil cuatrocientos sesenta.

Miss Pamela Thomas, conservadora, dos mil doscientos sesenta y dos.

Chris Ress, nacionalista, mil seiscientos veinte votos.

Bert Pearce, comunista, setecientos setenta y tres.

Con este nuevo golpe para el prestigio conservador, la Cámara de los Comunes, presenta la siguiente distribución por partidos:

Conservadores y aliados, trescientos sesenta y cuatro; laboristas, doscientos cincuenta y seis; liberales, siete; independientes, uno; escaños vacantes, dos.—Efe.

WILSON VA A ENTREVISTARSE CON KENNEDY

Londres, 29. — El dirigente del partido laborista británico, Harold Wilson, se dirige a los Estados Unidos para entrevistarse con el presidente Kennedy.

En círculos políticos y diplomáticos se opina que las conversaciones que sostengan ambos, pueden fijar la base para las futuras relaciones anglo-norteamericanas.—Efe.

EVACUACION DE ENFERMOS DE ZERMATT

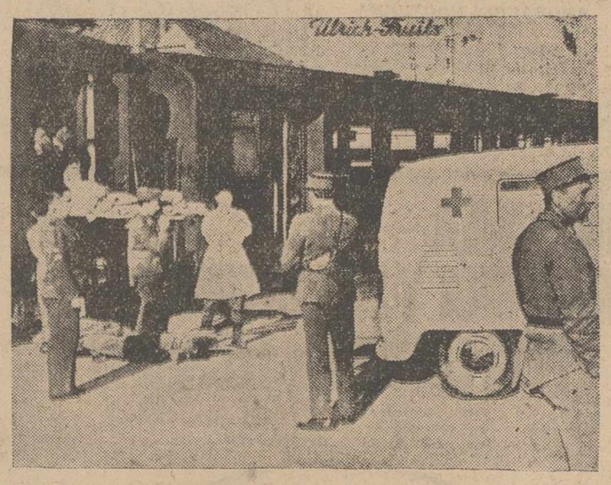

SION (Suiza).—A bordo de un tren especial transformado en hospital llegan a esta ciudad los enfermos evacuados del hospital de emergencia de Zermatt. Soldados de Sanidad Militar y policías realizaron las operaciones. La epidemia de tifus de Zermatt mantiene su intensidad.—(Foto Europa Press)

Exito de un proyectil "Saturno"

Cabo Cañaveral (Florida), 29.—Se ha probado con éxito otro proyectil-cohete «Saturno I», en vuelo de más de 400 kilómetros sobre el Atlántico.

A fines del año en curso se intentará poner en órbita un satélite, que será lanzado al espacio por un proyectil cohete «Saturno I».—Efe.

En favor de la pequeña y mediana empresa

Van a ponerse en marcha las conclusiones de la asamblea

Madrid, 29. — En la Vicesecretaría Nacional de Ordenación Económica se celebran unas intensas reuniones de trabajo dirigidas a poner en marcha lo más importante de las conclusiones de la I Asamblea Nacional de la Pequeña y Mediana Empresa, que se celebró recientemente, convocada por la Organización Sindical. Se trata de encontrar la forma adecuada, real y práctica, para llevar a cabo la conexión entre las empresas de ese tipo que se hallan colocadas en una posición difícil dentro de la economía española; esta conexión podrá conseguirse mediante la agrupación en entidades que hagan posible la realización de una serie de funciones y la creación de unos servicios comunes, que sus débiles economías no pueden soportar de forma aislada.

La Asamblea, a cuyas conclusiones quiere darse realidad, puso de manifiesto que la pequeña y mediana empresa representan la casi totalidad del volumen de producción y del número de trabajadores empleados.

En las actuales reuniones están siendo considerados los aspectos financieros, jurídicos, fiscales, etc., de las posibles agrupaciones, implicándose en esta tarea a los sectores y actividades afectados y de mayor importancia.

S. S. el Papa asistió a la reunión de la Comisión de Coordinación

Anunció la constitución de la Comisión Pontificia para la revisión del Derecho Canónico

Ciudad del Vaticano, 29.—Su Santidad el Papa asistió hoy a una parte de la sesión de trabajo de la Comisión de Coordinación y anunció la constitución de la Comisión Pontificia para revisión del derecho canónico.

La Comisión la forman 28 Cardenales, bajo la presidencia de Monseñor Ciriaci.—Efe.

SE EXAMINARAN LOS DOS PRIMEROS CAPITULOS DEL ESQUEMA SOBRE LA IGLESIA

Ciudad del Vaticano, 29. — Los trabajos de la Comisión de Coordinación del Vaticano II comenzaron hoy con el examen de los dos primeros capítulos del esquema sobre la Iglesia: la Iglesia como institución y el segundo, que concierne a la Iglesia, la jerarquía eclesiástica y, en partioular, al Episcopado.

Como ya se ha dicho, S. S. el Papa estuvo presente durante parte de la reunión, asistiendo a los trabajos de examinar el esquema relativo a la doctrina, a la fe y a las costumbres y a las iglesias orientales.

Anunció la constitución de la Comisión pontificia para la revisión del derecho canónico y ahora, después de la conclusión del sínodo romano y mientras se desarrolla el Concilio con las reuniones de las diversas Comisiones, la nueva Comisión pontificia estudiará la revisión del citado código.

El Santo Padre pronunció palabras de exhortación y después de repetir su esperanza en el éxito del Concilio, impartió a todos los presentes su bendición apostólica.—Efe.

23 CARDENALES EN LA COMISION DE RENOVACION DEL DERECHO CANONICO

Ciudad del Vaticano, 29. — Su Santidad el Papa ha nombrado a 23 Cardenales para que formen la Comisión pontificia para renovación del Código de Derecho Canónico y entre ellos, figuran los españoles **Arcadio Larraona y el Arzobispo de Santiago, Dr. Quiroga Palacios.**

La Comisión estará presidida por el Cardenal Ciriaci.—Efe.

EL CARDENAL MINDSZENTY, CUMPLE 71 AÑOS

Viena, 29. — El Cardenal Mindszenty, Primado de Hungría, ha celebrado su 71 cumpleaños en la Legación norteamericana, en Budapest, en la que, como se sabe, está refugiado desde hace tiempo.—Efe.

M.C.D.2022

PALENCIA AL DIA

Bodas de Oro

Siempre resulta grato festejar unas Bodas de Oro, máxime cuando esta celebración rubrica toda una serie de magníficos logros.

En este caso se encuentra la Caja Central de Ahorros y Préstamos de Palencia.

Hace cincuenta años, exactamente el día 26 de marzo de 1913, tenía lugar en Palencia una reunión de agricultores encuadrados en más de cincuenta sindicatos provinciales y sociedades obreras de Socorros Mutuos, para tratar de la constitución, que se llevaba a cabo, de la Federación Católico-Agraria.

Alrededor de cien hombres del agro palentino, quienes, con gran espíritu y visión del panorama social de entonces, se integraban en estos famosos sindicatos católicos, que supieron marcar las directrices de una actuación social campesina ejemplar, se llegaban a nuestra capital, para constituirse en una entidad de rango superior, como había de ser la Federación Católico-Agraria.

Su presidente, don Antonio Monedero, con la lectura de la memoria de la entidad, que era jalonada por la más entusiasta acogida, por cuanto ella ponía de manifiesto los plausibles fines mantenidos por los sindicatos, y que ya iban a tener el entronque organizador de la Federación, ponía los espléndidos hitos a un organismo, a través del cual, y con la actividad de su servicio de crédito y ahorro representado por la Caja Central, iba a llevar una extraordinaria labor de orientación y ayuda al agro.

Han pasado cincuenta años desde entonces, y de aquella Federación Católico-Agraria, queda esta Caja Central de Ahorros y Préstamos y esta Unión Territorial de Cooperativas del Campo, que, consecuentes con la mira cristiano-social que informó su fundación, han venido laborando, con una eficacia y un interés campesino incuestionables, por los intereses del agro provincial.

En ellas está presente la gran obra llevada a cabo a través de este medio siglo de espléndidos logros, en favor del campo.

Mañana, ambas entidades celebrarán asamblea plenaria anual, preparatoria, más que nada, de los fastos conmemorativos que tendrán lugar en breve, a raíz de celebrarse otra asamblea, que conmemore solemnemente, estas Boda de Oro fundacionales de la Caja Central de Ahorros y Préstamos, que están, más que nunca, presididas por el éxito de una actuación eficiente, en favor del campo provincial.

Esta tarde se celebrará en la Catedral el solemne Vía Crucis, organizado con motivo de las jornadas cuaresmales el viernes de cada semana.

Esta piadosa concentración, reúne en su torno a un gran número de palentinos, que siguen las manifestaciones religiosas con el fervor que las mismas les despiertan.

La Catedral, en estos viernes, recoge la gran afluencia de fieles unidos, en la devota presencia, a la Santa Cuaresma.

Celebró el Círculo Mercantil, en la noche del jueves su anunciada velada músico-literaria, correspondiente a la revista oral «Círculo», montada por el departamento de Cultura de dicha entidad.

Una espléndida fiesta del espíritu constituyó esta velada inaugural, en la que cantores y poetas, principalmente, pusieron a contribución su buen arte, para darle mayor esplendor.

VIDA RELIGIOSA

Cuarta meditación de los Ejercicios de San Francisco

¿Infierno con aire acondicionado?

Un paso más. No fue obstáculo la ligera indisposición que aquejara al Padre Alberto Torres, S. J., que dirige los Ejercicios Espirituales de hombres en San Francisco, para que su originalísima manera en la expresión y en el desarrollo de su tesis, fuera tan aleccionadora como las anteriores meditaciones.

Y a fe que el tema no era fácil. Porque trató nada más ni nada menos que del infierno. De ese tema que tanto repele a los hombres...

Partió de la afirmación de su existencia. La entrevieron ya —nos dijo el orador sagrado— cabezas como Sócrates, Platón y el épico Virgilio, al recoger la mentalidad de sus contemporaneos y sus pretéritos. Aún, como meros testimonios históricos, son de peso los de Moisés, cuya existencia data de hace tres mil quinientos años. David, Isaías, Daniel...

Raciocinio claro: En epistemología es indiscutible que el consentimiento universal sobre asuntos de naturaleza moral, es criterio de certeza, advierte el Padre director. Añádase, ratifica, el testimonio de Jesús, que insistió hasta catorce veces en biografía tan brevemente reseñada en el Evangelio. Piénsese, además, en los Concilios...

A seguido una afirmación: La verdad es siempre la verdad. Y el infierno existe. Tiene que existir. Lo prueba la Sagrada Escritura, la tradición y aun la razón humana. ¿Lo crees? ¿No lo crees? Está hablando a hombres que piensan. Porque aunque alguno no lo crea, el infierno no dejará de existir. Necio sería desoir esta advertencia.

Desmenuza el tema. Va poniéndonos a los ejercitantes ante el hecho incontrovertible. Indudablemente, tiene que haber un castigo para los que no cumplen la ley de Dios. No tiene que tener el mismo destino una monjita que a la puerta del convento dejó todas sus ilusiones de vida, para dedicarse a Dios, que el pecador que no pensó sino en divertirse y en incumplir las leyes divinas... y humanas. Que Dios es infinito. En su amor. Y en su justicia...

Aquí un inciso para poner de manifiesto la tremenda responsabilidad de los que poseen bienes, de los empresarios, de los patronos, que incumplen sus deberes sociales, y aun de los obreros que no rinden lo que deben...

Y, en fin, avanza en su meditación, el infierno es como es. Con su eternidad. Con su pena de daño, con su pena de sentido... No es como algunos quisieran que fuera... El infierno no tiene rebaja. Carece de aire acondicionado... Ante eso, uno piensa, uno medita, que nos debemos a Dios. Mi vida nada vale. Y, sin embargo, es todo un tesoro. Porque tiene valor de eternidad. ¿La voy a perder por la estupidez de no querer pensar que hay infierno?

APOSTOLADO DE LA ORACION

Se avisa a las señoras y señoritas celadoras del Apostolado de la Oración de la Iglesia de los P. Jesuítas que, la Junta Mensual Ordinaria de este mes se celebrará mañana sábado a las cinco de la tarde, en el Colegio de María Inmaculada (Servicio Doméstico).

Se ruega la mayor puntualidad y la asistencia de todas las celadoras.

No olvide que la Junta se tendrá en el Colegio de María Inmuculada, a las cinco de la tarde.

ADORACION NOCTURNA ESPAÑOLA

Sección de Palencia

La noche del 30 al 31 del presente mes de marzo, celebrará en la Iglesia de San Francisco, su Vigilia mensual ordinaria el Turno décimo de esta Sección.

La Misa comenzará a las cuatro y cuarto de la mañana, a cuya hora estarán abiertas las puertas de la Iglesia.

CARTELERA

TEATRO PRINCIPAL
HOY
Sesión continua
Desde las 4'30 tarde
¡Gran programa doble!
«EL TRAJE DE ORO»
La mejor película de toros con
CHAMACO
y
«VACACIONES SIN NOVIA»
(Mayores)

CINE GRAN VIA
Sábado y domingo
Continua desde las 4
COLOSAL PROGRAMA DOBLE
«CORSARIOS DEL CARIBE»
Y
«FULANO Y MENGANO»
(Tolerado para todos los públicos)

YOGUR
Montaña ONA
Puede adquirirlo diariamente en Mantequería
VIUDA DE CABRERO
Mayor, 19

Pelikan
GOMA ARABIGA

Industrias Gráficas
DIARIO-DIA
MAYOR, 145-147 • PALENCIA

Cine Rey Don Sancho
SABADO: ESTRENO
5, 7,30 y 10,30

La historia de un coloso invencible, cuyas hazañas le harán vibrar de emoción
(Mayores)

Hoy sábado conferencia del Dr. Combarros en la Cruz Roja

Sobre el tema "Historia, Religión y Política"

Siguiendo el programa de disertaciones organizado por el Círculo Cultural del Movimiento, el sábado, día 30, a las ocho de la noche, tendrá lugar en el aula de la Club Roja, la segunda conferencia del ciclo, a cargo del Dr. D. Alberto Combarros Alvarez, quien disertará sobre el tema: «Historia, Religión y Política».

Es destacada la personlidad médica y social del doctor Combarros.

Comandante médico director de la Clínica Militar Psiquiátrica de esta ciudad, lleva al frente de la misma más de quince años.

Desde el comienzo de su ejercicio profesional, sintió gran curiosidad por los estudios psicológicos, y, fundamentalmente, por los antropológicos. El estudio del hombre en todas sus facetas, en todas sus manifestaciones raciales, culturales e históricas, ha sido la principal preocupación de su vida profesional. No podía, pues, quedar al margen de las inquietudes humanas que caracterizan a nuestro tiempo.

Alternando con su labor médica, comenzó estos estudios antropológicos en Las Hurdes, los continuó en Africa y los completó dentro de España, analizando los tipos genuinos de sus respectivas regiones, todas ellas por él vividas y conocidas.

Médico de prisiones en los turbulentos años 30, tuvo ocasión de estudiar en ellas, manejando grandes masas de personas, los tipos más diversos y variados.

Desde su quehacer profesional, ha tenido también la ocasión de observar en estas concentraciones de hombres las características más acusadas de los diversos tipos humanos.

Ha publicado diversos trabajos de tipo antropológico, colaborando literariamente en varias publicaciones y dado conferencias de este género en numerosas ocasiones.

De ahí que su conferencia haya despertado mucho interés.

POMPAS FUNEBRES
Hontiyuelo
CASA FUNDADA EN EL AÑO 1886
Mayor, número 134. Teléfonos: 1797, 1522, 1256, 2066, 1749.—PALENCIA

Cuatro Cantones

El puente de Noé

Aunque la presente Primavera es más bien teórica y nos está tomando el pelo climatológicamente, tenemos la esperanza que algún día, no lejano, antes de diciembre, hará bueno. Llegará la Primavera de verdad y después el verano con los calores y el buen tiempo.

Esa época de excursiones, salidas al campo, meriendas por los alrededores de Palencia, que son muchos y buenos.

Cuando esto llegue, tengamos esperanza que llegará, habrá finalizado este invierno que ha sido de padre y muy señor mío. Un invierno con generosa propina.

También tenemos la esperanza, pues ya dijo uno que soñar no cuesta dinero y es procedimiento la mar de barato de pasarlo bien, que para cuando comiencen las estivales visitas al maltratado Sotillo, Puentecillas, el puente más palentino, esté reparado.

No sabemos a quién corresponde la tarea de quitar esas horribles y feas tablas que sirven de barandilla en su bajada. Fue, era lógico una solución provisional, después de las trágicas riadas, pero al paso que va la cosa, esa solución provisional va a ser la solución provisional española. Siete siglos y tres semanas.

Desde luego no hay más que dos soluciones. O tiramos el puente o lo arreglamos. En este siglo de maravillosos adelantos, en una ciudad de la categoría de Palencia, que hasta va a tener un equipo de Segunda División, un torero de los de millones y un corredor que es el que más corre, no hay más remedio que cuidar las cosas. Al lado de la Catedral, cerca de la Torre de San Miguel, en ese maravilloso paseo que es la orilla del río no puede ni debe haber un puente en las condiciones en las que se halla Puentecillas.

La obra no es como para llamar a un banco de esos de Nueva York que tienen los dólares a patadas. Es simplemente como para emplear dos o tres obreros durante unos pocos días. Cuestión de proponérselo. Porque Puentecillas es viejo, pero no tanto como para decir a los turistas que fue el puente que usó Noé para subir al arca.

¿Es Primavera...?

¿Es primavera o no es primavera?

Dicen que la primavera comienza el día veintiuno de marzo.

Este año parece ser que la primavera no ha llegado a tiempo. O al menos no ha querido dejar verse su cara rutilante y soleada.

Este año la primavera ha llegado con ocho días de retraso.

Porque, al menos en Palencia, la primavera ha comenzado este año el día 28 de marzo.

Efectivamente, la mañana amaneció radiante de luz por los cuatro costados, y para dosel un azul interminable. Es cierto que sobre el suelo temblaba la acción de la última helada, y que un airecillo andaba invitando y citando a las nubes. Pero la mañana continuó adelante, como un triunfo de la primavera, envuelta en claridad, en sol y en azul.

Y nosotros hemos llegado a pensar si la Primavera ha querido este año hacerle honor a los poetas en Palencia.

Ya es sabido que, desde hace algunos años, Primavera y Poesía son sinónimos oficialmente; el «Día de la Primavera» puede indistintamente denominarse «Día de la Poesía».

Y a los poetas de Palencia les ha dado este año por cantar a la primavera no el día 21 de marzo, sino el día 28, en esa revista oral que con mucho entusiasmo y ejemplar inquietud se ha sacado de la manga el Círculo Mercantil de nuestra ciudad.

Efectivamente; con fecha 28 de marzo los poetas cantaron en Palencia a la Primavera.

¿Es primavera o no es primavera?

Nosotros creemos que sí es primavera.

...Los de la musa han triunfado...

Pero marcharon los poetas, y volvió la desapacibilidad... y hasta la nieve.

Sigue, pues, el interrogante:

—¿Es primavera o no es primavera?

¡Audiencia pública!

Delitos de estafa en diversos grados

El Ministerio Fiscal, después de modificar sus conclusiones iniciales, ha acusado al procesado I. G. M. de la comisión de un delito de estafa, en grado de frustracción, solicitando para el mismo la pena de dos años, cuatro meses y un día de presidio menor.

Al propio tiempo, el querellante Letrado señor Arconada, lo ha hecho de dos delitos de estafa, en el mismo grado, otro de grado de tentativa y finalmente otra estafa consumada. Por el primero de ellos solicita la pena de 2 años, 4 meses y un día de presidio; dos meses y un día de arresto por el segundo; seis meses de igual arresto por el tercero y seis años y un día de presidio por el cuarto.

Los hechos, brevemente relatados y en opinión de la Acusación Pública, son los siguientes: El querellante Máximo Sánchez Alvarez instó ante el Juzgado de Primera Instancia de Cervera de Pisuerga, en el año 1961, dos juicios ejecutivos contra el procesado, con base en dos letras de cambio, aceptadas y protestadas en tiempo y forma, por valor de 300.000 y 30.000 pesetas, respectivamente. El procesado se opuso a tales ejecutivos, alegando la excepción de pago y justificándola con documentos firmados por Máximo, en los que se hacía constar que, previa la correspondiente liquidación de cuentas, Máximo resultaba deudor de 130.000 pesetas al procesado, en vez de acreedor de las 330.000 de las letras de cambio. Pero, en opinión del querellante, tales documentos firmados por él, eran dos pliegos que Máximo entregó firmados en blanco, con destino a otros usos y que por el procesado fueron rellenados a su conveniencia, sin su conocimiento, ni consentimiento.

Es claro que tanto el procesado, como el querellante han mantenido en el juicio posiciones absolutamente contrapuestas y durante la prolongada sesión hasta un total de doce testigos han depuesto sobre cuestiones más o menos relacionadas con el asunto principal. Incluso dos inspectores de Policía han dictaminado acerca de la falsificación de algunos documentos y sus copias, relacionados todos ellos con determinada contrata de obras que encartado y querellante concertaron con una importante empresa de Guardo.

Terminadas las pruebas testifical y pericial, a las dos y media de la tarde, se suspendió el juicio hasta las 17,30 horas, en que se reanudó con los informes de las Acusaciones Pública y privada y del Letrado defensor, señor Hermoso, que solicitó la total absolución de su patrocinado.—J. Ballesteros.

AUTOS ESPINO
ALQUILER DE COCHES SIN CONDUCTOR
AVDA. CUBA 8 PALENCIA Tel. 3588 1706 3631

Notas de Enseñanza

Delegación Administrativa de Educación Nacional

Convocatoria para interinidades

Para conocimiento de los interesados se hace público que agotada la lista de aspirantes (hombres) a interinidades, recientemente formada, y habida cuenta de la escasez de solicitantes, se ha acordado abrir, con carácter permanente y hasta nuevo aviso, convocatoria para solicitar formar parte de aquélla.

Se recuerda a todos los maestros interinos y sustitutos que es imprescindible, para acreditarles haberes en la correspondiente nómina, presentar en esta Dependencia, en número de tres los primeros y una solamente los segundos, copias del nombramiento y de la diligencia de posesión, reintegradas y compulsadas en la forma reglamentaria.

Palencia, 28 de marzo de 1963.

NOMBRAMIENTOS DE INTERINOS

En sesión celebrada el día 25 de los corrientes se tomaron, entre otros, los siguientes acuerdos:

Efectuar los siguientes nombramientos:

INTERINOS. — Doña María Isabel Moslares Martínez, para la mixta de Quintanilla de la Cueza; doña Enedina Quijano Llorente, para párvulos de Cubillas de Cerrato; doña Victorina Terán de la Hera, para párvulos de Espinosa de Cerrato; doña Aurea María Andrés Fraile, para la Sección Graduada de Aguilar de Campoo; doña Laura Alonso Cruz, para el Grupo Escolar de Guardo; doña Mercedes García Mayordomo, para el Grupo Escolar de Guardo; doña Asela Calvo Castrillo, para niñas número 1 de la Sección Graduada de Guardo; doña Eliduvina del Río Romero, para niñas número 2 de la Sección Graduada de Guardo; doña Josefa Clara Fernández Sánchez, para párvulos número 1 de la Sección Graduada de Guardo; don Lorenzo Santos Miguel, para niños de Prádanos de Ojeda; don Fermín Antolínez Barcenilla, para niños de Herrera de Valdecañas; don Faustino Morte Ruiz, para el Grupo Escolar de Guardo; don Faustino Cuesta Cuesta, para el Grupo Escolar de Guardo; don Cirilo París Bravo, para el Grupo Escolar de Guardo; don Jesús Martín Gallego, para el Grupo Escolar de Guardo; don Pedro Pablo Melida Carpintero, para el Grupo Escolar de Guardo; don Narciso Gallego Fernández, para el Grupo Escolar de Guardo.

b SUSTITUTOS. — b') Por 30 días, doña Judit Herrero Merino, para niñas de Villasila de Valdavia.

b") Por tres meses, doña Petra López, para Collazos de Boedo; y doña María Amalia Santos Herreros, para Castil de Vela.

b"') Por 40 días doña Elisa López Liquete, para Vega de Doña Olimpa.

Palencia, 28 de marzo de 1963.

Diputación Provincial de Palencia

INTERVENCION DE FONDOS

A LOS PROPIETARIOS DE CARROS Y BICICLETAS DE ESTA CAPITAL

Se pone en conocimiento de los mismos que a partir del día PRIMERO de abril y hasta el QUINCE de mayo próximo, empezará a cobrarse el arbitrio provincial sobre CARROS y BICICLETAS de esta capital, cobranza que se llevará a efecto en la Zona de Recaudación de esta capital Plaza de Pío XII (frente Matadero Viejo) donde serán entregados los recibos y placas correspondientes.

Se advierte a los propietarios de estos vehículos que pasado dicho período voluntario de QUINCE de mayo, los que no hubieran efectuado sus ingresos, incurrirán en el recargo de 20 por ciento, que quedará reducido al 10 por ciento si pagan sus débitos en mencionada Zona de Recaudación dentro de los días del UNO al DIEZ de junio próximo.

Palencia, 28 de marzo de 1963.—El Presidente, GUILLERMO HERRERO M. DE AZCOITIA.

Rincón ameno

LIMPIEZA

Hace ya varios años, Manolo Rey descubrió a un artista flamenco que era una maravilla. Le dió trabajo en el Corral de la Morería. Y le ayudó cuanto pudo, porque realmente se lo merecía.

Al mismo tiempo le daba consejos para que fuese aprendiendo a vivir con más dignidad que cuando él le encontró. Pero, pese a los consejos de Manolo Rey, el artista seguía siendo bastante desaseado y sucio.

Un día, Manolo Rey le dijo:

--Tienes que hacer por cuidar más tu limpieza...; te lo recomiendo...

El artista se quedó muy preocupado y contestó:

--No sé por qué me dice usted eso, don Manuel. Si yo me baño todos los días...

Manolo Rey replicó:

--Está bien, hombre. Entonces lo que te recomiendo es que cambies el agua...

ARGENTINA

Un turista fue llevado a visitar un lujoso hotel recién construido.

--Se han tomado todas las precauciones --le explica el arquitecto-- para la seguridad de los huespedes. En los pasillos, cada diez metros un extintor. En todos los pisos, salidas y escaleras de socorro. Todo está previsto para el caso de un incendio.

--¿Y para qué sirven esos reclinatorios que hay en todos los pisos?

--Son para los que a pesar de todo eso no puedan salvarse.

INOCENCIA

El maestro le da su lección de moral y buena conducta a Pedrito, que es la piel del diablo.

--Recuerda, Pedrito --le dice el maestro--, que estamos sobre la Tierra para ayudar al prójimo.

--¿Y entonces el prójimo que tiene que hacer?

ADIVINANZA

Largo, largo,
como un budillo,
redondo, redondo
como un ovillo.

Solución a la Adivinanza de nuestro número anterior:
EL PEZ COGIDO EN LA RED

Número 99:

CRUCIGRAMA

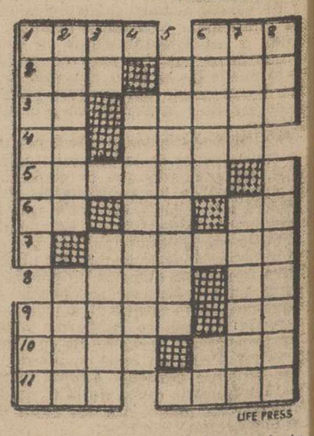

Horizontales: 1: Barca chata usada en las Antillas. Signo. 2: Fluído. Sacerdote de la religión zoroástrica. 3: Prefijo inseparable. Arma blanca. 4: Dios. Demostrativo. 5: Mazorcas tiernas de maíz. 6: Símbolo del sodio. Artículo. Infusión. 7: Ser viviente. 8: Ciudad o puerto de la Arabia. Símbolo del litio. 9: Ciudad de Portugal. (al revés) Negación. 10: Río de Francia. Patrón. 11: Rey de Israel. Nombre de varón.

Verticales: 1: Mahometano. Nombre de letra. 2: Cálculo supersticioso. Antiguamente: vil, ruin. 3: Símbolo del osmio. Arrima a la pared. 4: Aire parecido a la malagueña. 5: Tela fina y poco tupida. 6: Aragoneses. Preposición inseparable. 7: Oficiales turcos. Lugar donde los novios celebran sus bodas. 8: Cuerpo celeste. Instrumento musical circular que se apoya en el hombro.

Sol. al Crucigrama número 98:

Horizontales: 1: Garo. Ros. 2: Aba. Meto. 3: Na. Botón. 4: Ad. Aren. 5: Padrón. 6: An. aC. Pa. 7: Atabal. 8: Alud. Ve. 9: Olerá. aT. 10: Lega. Una. 11: Esa. Eras.

Verticales: 1: Ganapán. Olé. 2: Abadán. Alés. 3: Ra. Alega. 4: Baratura. 5: Morocada. 6: Retén. Ur. 7: Otón. Pavana. 8: Son. Maletas.

ELECTRA POPULAR VALLISOLETANA, S. A.
AVISO
Mañana día 30, y de las 14 a las 19 horas, se cortará el servicio de energía eléctrica a la línea de Alta Tensión de Villarramiel, afectando a los pueblos de Villamartín, Mazariegos, Revilla, Pedraza, Baquerín, Castromocho, Abarca y Villarramiel.
Palencia, 29 de marzo de 1963.

FABRICA PASTAS PARA SOPAS
Vende en ocasión prensas hidráulicas de doble campana con bombas acopladas y su maquinaria complementaria, todo ello en perfecto estado de funcionamiento
Dirigirse al Sr. MUNITIS LARRONDO (Vizcaya)

CON UNA LINEA MODERNA Y LAS ULTIMAS PERFECCIONES TECNICAS
Esta maravillosa máquina le permite hacer sus trabajos de bordado y costura más perfectos, y con más facilidad

ALFA la máquina de coser española de mayor exportación
Si Vd. desea una máquina de coser de auténtico categoría internacional, tiene que pensar en ALFA, acreditada en 50 países como una de de las mejores marcas del mundo.
Este precioso mod. 53 que presentamos, una auténtica joya del hogar, le permitirá hacer toda clase de trabajos, como por ejemplo, zurcir, bordar, coser nylon, telas gruesas etc.. con mucha más perfección y facilidad
ELECTRICA - CON LUZ INCORPORADA GRADUADOR DE TENSION DE HILO DE FACIL MANEJO - TRANSPORTADOR GRADUABLE - DISPOSITIVO DE ZURCIDO INCORPORADO - COLORIDO ALEGRE
y otras ventajas que Vd. misma podrá apreciar, solicitando sin ningún compromiso una demostración en cualquier establecimiento ALFA
Modelos Desde 112 pts. al mes
SE COMPRA EN EL MOMENTO Y SE PAGA EN COMODOS PLAZOS
Solicite hoy mismo amplia información en el establecimiento ALFA más próximo o envíe directamente este cupón a
MAQUINAS DE COSER ALFA S. A. - EIBAR
NOMBRE Y APELLIDO
DIRECCION
POBLACION Y PROVINCIA
SOLICITA FOLLETO ILUSTRADO GRATUITO DEL MOD. 53

M.C.D.2022

Acotaciones a la vida provincial

Carreteras

No es ningún misterio que la provincia de Palencia cuenta con una red de carreteras bien cuidadas.

Es grato para los palentinos el comprobar la diferencia que existe entre el cuidado de las calzadas provinciales y las carreteras de las provincias contiguas, cuando —en algún viaje— se trasponen los linderos interprovinciales.

Sin embargo también aquí es una gran verdad eso de que «no hay regla sin excepción».

También Palencia tiene sus fallos por lo que a carreteras cuidadas se refiere.

Sería curioso hacer un recuento, y tal vez nos llevásemos una desagradable sorpresa al ver que habríamos de topar con un número bastante más elevado del que nos suponemos de carreteras que son excepción en esta ejemplar norma palentina de la atención a sus calzadas.

Por ejemplo, ahora hace ocho días publicábamos la misiva de un comunicante al Director del DIARIO-DIA, en que se daba cuenta del deplorable estado de la carretera de Aguilar de Campoo a Salinas de Pisuerga, especialmente en el tramo hasta Quintanilla de la Berzosa y Vallespinoso de Aguilar.

A juzgar por lo que se lee en esta breve comunicación, no todo el campo es orégano, como suele decirse; Palencia goza de buenas carreteras, y muy bien cuidadas; pero también tiene sus sendas cuyo estado no va muy en consonancia con esta norma palentina.

Bien vale la pena, pues, el prestar un poco más de atención a este capítulo interesante de la provincia, para que —ya que tiene que haber excepción para que se confirme la regla— esta excepción de las carreteras poco cuidadas y atendidas sea todo lo más limitada posible.

Nosotros, al menos, tenemos esperanza de que, efectivamente, así se hará.

Congreso

Vuelve la cadena de los Congresos Eucarísticos en la diócesis y provincia de Palencia.

Ahora le toca el turno a Barruelo de Santullán.

También la localidad minera e industriosa del norte de la provincia va a ser marco sacramental.

A finales de mayo o primeros de junio, casi rondando las fechas doradas del Corpus Christi, Barruelo se convertirá en amplio templo para la exaltación y triunfo de la Eucaristía.

La provincia y diócesis de Palencia viene desarrollando una magnífica labor espiritual en torno al Misterio Eucarístico, con estas asambleas comarcales o arciprestales.

En los lugares donde, hasta ahora, se han llevado a cabo los Congresos Eucarísticos, éstos han constituído la manifestación religiosa, el acontecimiento popular más grandioso de todo el año en que la asamblea se ha celebrado. Nosotros sabemos que en Barruelo, donde está demostrado que el espíritu de entusiasmo corre parejas con el propio espíritu trabajador y emprendedor, el próximo Congreso Eucarístico, será una cadena de manifestaciones populares francamente extraordinaria.

Cuando Barruelo de Santullán se pone a bordar acontecimientos, les sabe bordar con galanura y exuberancia, con generosidad y amplitud.

Vale la pena, pues, pensar esperanzadamente en el triunfo popular del Congreso Eucarístico de Barruelo de Santullán.

Císter

El Císter va a Aguilar de Campoo.

Las viejas piedras de Santa María van nuevamente a cobrar vida, para acoger el mensaje monacal de Poblet.

Como es sabido, el Patronato de Santa María la Real ya se ha constituído; fué la semana pasada, con asistencia del director general de Bellas Artes, cuya deferencia de asistir personalmente a su constitución han de agradecer Aguilar, Palencia y el Císter.

Constituído el Patronato, la cosa ya comienza a caminar.

De esto ya se encargará el propio Patronato, que, al parecer, está en posesión de muy buenos ánimos.

Dos arquitectos estuvieron presentes en la visita del pasado viernes a Aguilar de Campoo, en las ruinas magníficas de Santa María la Real; y sobre el terreno, ratificado después sobre los planos, dejaron sentado el plan provisional de comienzo de la restauración.

Todo anuncia que la cosa no va a hacerse esperar, pues el propio director general de Bellas Artes está muy interesado en que a la restauración se le imprima un ritmo rápido.

Pronto, pues, las piedras gloriosas y artísticas de Santa María la Real, volverán a cobrar vida, y no decimos que saldrán de su silencio, porque al ser la sagrada Orden del Císter la que vaya a morar entre ellas, es natural que continúe el silencio seglar imperando en el monasterio.

Una joya artística palentina que se gana, que se salva, que se recupera. La inquietud de los hombres lucha contra el abandono, y al estado actual lastimoso del monasterio, sucederá la prestancia florida y rejuvenecida de su conjunto arqueológico, no tardando mucho.

Ha sonado una hora muy importante para el Císter de Poblet.

...Y ha sonado una hora muy trascendental para Aguilar de Campo y para la realidad artística de la provincia de Palencia.

Oportunidad

En Madrid se celebrará una interesante exposición en torno al Turismo.

Es de suponer que todas las provincias de España estén haciendo sus preparativos, para que su representación turística sea lo más expresiva e interesante posible.

Palencia, al menos, está preparándose con mucho entusiasmo.

Y es que Palencia no debe desaprovechar esta coyuntura de manifestarse con la grandeza y valor de sus realidades turísticas.

Ya lo hemos dicho en otra ocasión, no hace muchas semanas, en esta misma sección.

Palencia debe estar presente en esta exposición sobre Promoción del Turismo, no sólo con el elemento inanimado (fotografías, planos, manifestaciones artísticas en piedra, cromo o geografía, etc.), sino también con el elemento humano.

De aquí que sea buen acuerdo ese de que acudan no solo hombres y mujeres con la diversidad de atuendo regional en la provincia, sino también las más caracterizadas agrupaciones folklóricas de la provincia, como los «Danzantes» de Cisneros, con su clásico «chiborra», ya típico y conocido por toda España, y fuera de ella.

Palencia debe prácticamente «volcarse».

La oportunidad ha de aprovecharse.

El mito de la «bella desconocida» (cristalizado en piedra en otro tiempo en nuestra Catedral, pero hecho palpitante realidad en todo el turismo provincial), debe ser fulminado. ¿No les parece a Vds.?

SU HOGAR NECESITA UNA HABITACION MAS

TABLEXPAN

EL PANEL RIGIDO Y LIGERO

Fácil de manipular sin obras molestas y rápido en su montaje.

Es un producto TAFISA

DE VENTA EN:

MADRIGAL MARTINEZ HNOS. Y CIA. S. A.

Industriales y materiales para la construcción

Avda. Manuel Rivera, 10. PALENCIA

Lea usted todas las semanas nuestro Suplemento Agrícola

Los muros de Santa María la Real, en Aguilar de Campoo, vuelven por sus fueros

Bello exponente de piedra, donde la fe se hermana con la historia y el arte

El silencio reglar de la Orden del Císter sustituirá al silencio doloroso del olvido

Por Antonio ALAMO SALAZAR

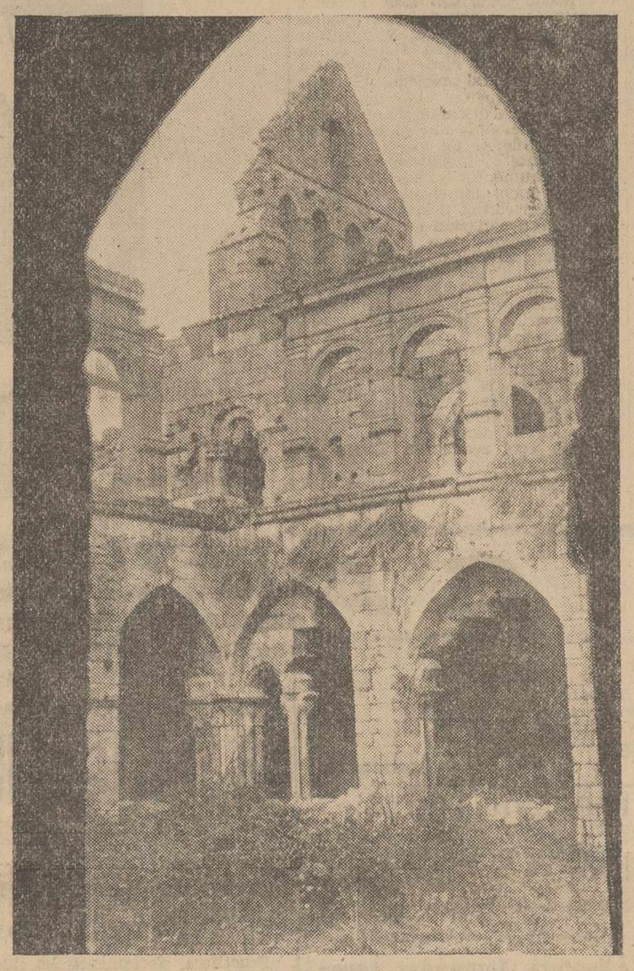

Vista de la espadaña, y parte del claustro alto, tomada desde uno de los arcos del artístico y bello claustro principal. Esta piedra volverá a cobrar vida, a impulsos de la próxima inmediata restauración del monasterio (Foto Payá)

Once hondos siglos pesan sobre el solar de Santa María la Real, de Aguilar de Campoo; once viejos y jugosos siglos, pespunteados a golpe de oración, mientras la Historia se iba haciendo y el arte cuajaba en la piedra amiga, a veces hermanada con el salmo benedictino, en ocasiones identificaba con la aspereza premonstratense y últimamente envuelta en el impresionante silencio de la desidia y abandono.

Ahora —por la gracia de una inquietud moderna— el silencio va a suceder al silencio; efectivamente; el reglar de los monjes de San Roberto y San Bernardo (como un mensaje espiritual desde Poblet), va a suceder al silencio de la ruina y del escombro.

Santa María la Real va a ser restaurado; con ésto, amigos, no decimos nada nuevo.

...Pero surgen los viejos recuerdos, y uno mira con cierto respeto y con larga veneración esas piedras abatidas en Santa María la Real; apenas si se leen en las losas las añosas inscripciones que indican que allí estuvieron (¿siguen algunos todavía?) los huesos de los Castañedas, Figueroas, Manriques, Ossorios, Fajardos, Sandovales...; sucumbieron ampulosos y elegantes mausoleos, estatuas yacentes, hornacinas acogedoras, arcos atrevidos y nerviaciones exquisitas; puede adivinarse —tras haber leído— la sombra del abad Opila, que antes rigió en Tablada, y desde tal le llevó su hermano Elpidio, al descubrir (allá por el ochocientos y pico) las ermitas visigodas de San Pedro y San Pablo, en Aguilar; y puede evocarse fácilmente la presencia de Analso ,tercer abad de Santa María, que logró para el cenobio ayuda y colaboración eficaz de la condesa Ofresa; y puede traerse hasta el recuerdo —identificado con las más antiguas piedras— la figura del abad Lecenio, que recibiera extraordinarias prebendas y mercedes de Cid Rodrigo y del monarca Alfonso VI. Por aquellos primeros tiempos, entre el novecientos y el mil ingresaba de monje en Santa María el esforzado, rico y poderoso conde Ossorio, y bajo el mandato del abad Juan, en 1099, eran tributadas exequias magníficas a Rodrigo Díaz de Vivar, "Cid Campeador", a su muerte, levantándosele una estatua ecuestre, tal vez la primera erigida al incomparable caballero de Castilla.

¡Qué bien se deja transcurrir la Historia, cuando se coloca el corazón, el recuerdo y la ilusión, frente a las derruídas piedras de Santa María la Real que ahora esperan la inmediata rehabilitación...!

...Y salta a la luz de los tiempos de ahora, el fantasma entrañable del Abad Andrés, en cuyos días comenzara el declive de Santa María, hasta que en el siglo XII, el rey Alfonso VIII ofreciera al monasterio una protección tal, que, desde entonces, el cenobio llevaría el apellido de "Real", que ha permanecido hasta nuestros días. El monarca hizo a los abades de Santa María la Real, señores absolutos de Aguilar de Campoo y una extensa comarca, "con pendón y caldera, y derecho de vida o muerte sobre los vasallos". Fue, por aquellos tiempos, el abadengo de Aguilar uno de los más preclaros y poderosos señoríos de Castilla.

Vieja y apretada Historia la de Santa María la Real, de Aguilar de Campoo; un sello definitivo se clava el 30 de octubre de 1222, en que don Mauricio, obispo de Burgos, consagró el templo de Santa María, reinando Fernando III el Santo, y siendo Miguel abad del monasterio, y Sebastián su prior. Sin embargo, la iglesia suntuosa, magnífica, no se concluiría de construir hasta nueve años más tarde, siendo abad don Gonzalo.

Magnífico ejemplar arqueológico, quedó sin embargo abandonado, tras la marcha y desaparición de los Premostratenses; no podía quedar sumido en el olvido este magnífico cenobio, relicario en piedra encaramado cerca del terreno de bosque, a la vera misma de manso regatuelo, que hoy todavía deja deslizar amablemente sus aguas; no podía quedar olvidado y abandonado este cogollo pétreo, donde la Historia, el Arte y la Religión se daban cita a través de los siglos, y en 1866 se lanzó el primer mensaje de declaración de monumento artístico nacional, por disposición del Ministerio de Instrucción Pública, que exceptuó este monasterio de la venta de bienes nacionales. Pero esta declaración no comenzó a tomar forma definitiva hasta 1912, en que la Academia de la Historia, a instancia del dicho Ministerio, emitió informe de declaración monumental. A pesar de todo, habrían de prodigarse los atentados (incluso oficiales) a su integridad artística, y fue la Real Academia de Bellas Artes quien, en 1914, lanzó un brioso S. O. S. sobre la necesidad de salvar este Monasterio de tales atentados y de los daños a que estaba sujeto desde hacia largos años.

Monumento Nacional, Santa María la Real, de Aguilar de Campoo, sin embargo se ha visto sujeto al más desolador desmantelamiento; no sólo la acción del tiempo y de los elementos (inexorables mensajes de destrucción), sino también la del hombre, han convertido el monasterio de Santa María la Real, en un montón de ruinas gloriosas, aunque también es cierto que muros maestros y retazos trascendentales se conservan en pie, para ser punto de partida de la restauración que en breve comenzará, a impulsos de la inquietud y el mejor deseo de la Dirección General de Bellas Artes, a través del recientemente constituído Patronato de Santa María la Real.

Al silencio del olvido y de la desidia, sucederá pronto el fervoroso silencio reglar de la Sagrada Orden del Císter, que, desde Poblet, vendrá a dar vida a este monasterio de Santa María la Real, de Aguilar de Campoo, hito y jalón de Historia, Arte y Fe, retrepado por los riscos norteños palentinos.

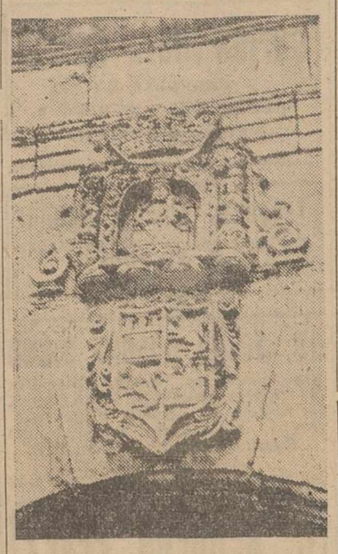

Castillos y leones en el pétreo blasón que se conserva sobre una de las puertas de acceso al Monasterio de Santa María la Real, en Aguilar de Campoo. Sobre el escudo, bella hornacina con la imagen de la Santísima Virgen.—(Foto Payá)

DESDE OSORNO

Nuevo paso para la Semana Santa

Detalle de la cabeza de Nazareno atribuído al gran imaginero Gregorio Fernández

La Cofradía de la Santa Vera Cruz de Osorno, preocupándose siempre por dar el mayor realce y esplendor a los actos y procesiones que tienen lugar durante la Semana Santa, viene laborando silenciosamente no sólo en vísperas de ésta, sino durante todo el año. Es una labor callada y abnegada —por algo dijo Jesucristo que no se entere tu mano derecha de lo que hace la izquierda— bien tratando de comprar algún nuevo paso, mejorar los ya existentes, administrar lo mejor posible el régimen interno de la Hermandad, aumentar en lo posible el celo y la fe de los cofrades desterrando lo pernicioso para la Cofradía —si lo hubiera— y procurando superarse siempre en todos los aspectos.

Una de las cosas de que más necesitada estaba la Cofradía era de la campana —para sus toques y llamamadas a los hermanos— ya que al derribar la torre de la iglesia el año pasado, la que había se rompió de tal forma que no fue posible restaurarla. Se acudió a los cofrades para recaudar fondos y, en la medida de sus posibilidades, casi todos cooperaron con sus donativos, pero, no siendo suficiente, se solicitó la aportación del vecindario y de los hijos del pueblo que residen por todo el ámbito nacional; en tal medida respondieron a esta llamada, que se repasó ampliamente la cantidad necesaria y no sólo se compró la nueva campana —que fue bendecida el 17 de febrero por el párroco—, sino que además se ha adquirido un nuevo y extraordinario paso para la Semana Santa: La Coronación de Espinas.

Los sacrificios que todo esto ha costado nadie lo sabe, sino los directivos de la Vera Cruz quienes —en nombre de ella— testimonian y hacen patente, desde estas columnas que amablemente les brinda DIARIO-DIA, su profundo agradecimiento a cuantos colaboraron con su óbolo para que estas cosas se llevaran a efecto.

Con este paso compuesto de tres figuras en tamaño natural, 1.70 metros de altura, Jesús entre dos judíos, la ya magnífica Semana Santa de Osorno se ve así enriquecida notablemente. Tal paso no será posible llevarlo a hombros por su gran tamaño y peso y por tanto ha sido construída una carroza.

La Cofradía posee ya los siguientes pasos e imágenes: La Oración del Huerto; La Flagelación; La Coronación de Espinas; Jesús Nazareno con la Cruz a cuestas; El Santo Sepulcro; La Dolorosa y otros.

También podemos anticipar que los sermones en esta próxima Semana Santa estarán a cargo del Reverendo Superior de los Dominicos de Las Caldas de Besaya, Padre don Alejandro del Cura.

Osorno, Marzo de 1963.

El Corresponsal

A todas las provincias llegan los grandes premios de las cajas de cerillas. Use siempre cerillas y recuerde que cada mes puede obtener un coche, motos, televisores y dinero en efectivo.

Se resuelve el Concurso General a Curatos

Se nombran Párrocos de Ntra. Sra. de la Calle, de Allende el Río y de San Antonio de nuestra capital

PRIMERA PROVISION

NOMBRAMIENTO DE PARROCOS EN LA DIOCESIS DE PALENCIA, EN VIRTUD DEL CONCURSO GENERAL, ABIERTO A PARROQUIAS, CELEBRADO EN LOS DIAS 25, 26 Y 27 DE SEPTIEMBRE PROXIMO PASADO

NOS DON JOSE SOUTO VIZOSO, POR LA GRACIA DE DIOS Y DE LA SANTA SEDE APOSTOLICA, OBISPO DE PALENCIA:

Vistas las solicitudes de curatos vacantes cuya provisión hemos anunciado por edicto de fecha 1 de enero del año en curso y ponderados diligentemente los méritos, servicios, censura obtenida en el concurso último y las demás cualidades de los señores sacerdotes concursantes, hemos juzgado en conciencia que debemos elegir y nombrar para las parroquias que se provean en esta primera provisión, los sacerdotes que ante Dios y mirando el bien de la santa Iglesia, estimamos más idóneos para las parroquias respectivas.

Por tanto, en virtud de las facultades que se Nos confieren por el canon 455-1.º del Código de Derecho Canónico, cumplidos los requisitos que establece el canon 459 y cuanto prescriben las disposiciones vigentes en la materia; de acuerdo con lo establecido en el Convenio de 16 de julio de 1946, ratificado por el artículo X del Concordato entre la Santa Sede y el Estado español sobre la provisión de Beneficios no consistoriales y conforme a las cláusulas del edicto de convocatoria del concurso general, celebrado en los días 25, 26 y 27 de septiembre próximo pasado, venimos en nombrar y por el presente nombramos curas párrocos de los Curatos que se expresan a los señores concursistas que se citan, todos ellos declarados idóneos ad curam animarum en el ya citado concurso, a saber:

PARROQUIAS DE TERMINO

Primera, San Antolín y Nuestra Señora de la Calle, de Palencia: Licenciado don Jesús Espinosa Gutiérrez, profesor de Religión del Instituto Jorge Manrique.

Segunda, San Miguel, de Ampudia: Reverendo señor don Vicente Sánchez Gómez, ecónomo de la misma.

Tercera, Nuestra Señora de la Asunción, de Cervera de Pisuerga: Reverendo señor don Daniel Fernández Gutiérrez, párroco de Valderrábano.

Cuarta, San Martín, de Cevico de la Torre: Reverendo señor don Maximino de Prado Vega, ecónomo de la misma.

Quinta, Santa María y San Agustín, de Dueñas: Licenciado don Ildefonso Adeva Martín, ecónomo de Fuentes de Nava.

Sexta, San Pedro y Santa María, de Fuentes de Nava: Reverendo señor don Victorino Cordero Rebanal, párroco de Torquemada.

Séptima, San Cristóbal, de Prádanos de Ojeda: Reverendo señor don José Luis Carranza del Campo, ecónomo de la misma.

PARROQUIAS DE ASCENSO

Primera, Nuestra Señora de Allende el Río, de Palencia: Reverendo señor don Santiago García Casado, ecónomo de Soto de Cerrato.

Segunda, San Antonio, de Palencia: Reverendo señor don Cándido Villaverde Ariño: Ecónomo de San Antolín y Nuestra Señora de la Calle, de Palencia.

Tercera, Santa Eufemia, de Autillo de Campos: Licenciado don Graciliano Roscales Olea, ecónomo de Abarca.

Cuarta, Nuestra Señora de la Paz, de Castrillo de Onielo: Reverendo señor don Erfidio Gómez Caminero, ecónomo de la misma.

Quinta, Santa Columba, de Cervatos de la Cueza: Rvdo. Sr. D. Manuel de la Pinta Fernández, ecónomo de la misma.

Sexta, La Asunción de Lantadilla: Reverendo señor don Lorenzo Medrano Alonso, párroco de Alba de Cerrato.

Séptima, San Lorenzo, de Revenga de Campos: Reverendo señor don José Martín Antón, párroco de Támara.

PARROQUIAS DE ENTRADA

Primera, La Asunción, de Abia de las Torres: Reverendo señor don José Primo Ruiz, ecónomo de Revenga de Campos.

Segunda, Santos Justo y Pastor, de Acera de la Vega: Reverendo señor don José María Calleja Pérez, ecónomo de Villanueva del Monte.

Tercera, San Andrés, de Arbejal: Reverendo señor don Amador Valderrábano García, ecónomo de la misma.

Cuarta, Santa María, de Boadilla del Camino: Reverendo señor don Teodoro Flores Sáez, ecónomo de Villorquite de Herrera.

Quinta, Santos Justo y Pastor, de Buenavista de Valdavia: Reverendo señor don Luis Paredes Miguel, párroco de Villaviudas.

Sexta, Santa María de Palacios, de Congosto de Valdavia: Reverendo señor don Sebastián Monge Llorente, ecónomo de la misma.

Séptima, Santa María la Real, de Cordovilla la Real: Reverendo señor don Gabriel del Agua Curieses, capellán de las RR. de Alar del Rey.

Octava, San Pelayo, de Dehesa de Montejo: Reverendo señor don Antonio García Rueda, ecónomo de la misma.

Novena, San Miguel, de Itero Seco: Reverendo señor don Eleuterio Herrero Dehesa, ecónomo de la misma.

Diez, San Lorenzo, de Mave: Reverendo señor don Policarpo Humada Fernández, ecónomo de la misma.

Once, S. Miguel, de Olmos de Ojeda: Reverendo señor don Luis de la Fuente Román, ecónomo de San Pedro Moarbes.

Doce, San Pelayo, de Población de Arroyo: Reverendo señor don Herminio Gil Maldonado, ecónomo de la misma.

Trece, San Cornelio y San Cipriano, de San Cebrián de Muda: Doctor don Fortunato Cardeñosa González, ecónomo de Cillamayor.

Catorce, San Miguel, de Valoria de Aguilar: Licenciado don Elpidio García Cosgaya, ecónomo de Olleros de Pisuerga.

Quince, San Fructuoso, de Valoria del Alcor: Reverendo señor don Joaquín Camina, ecónomo de Camasobres.

Dieciseis, La Asunción, de Villabermudo: Licenciado don Manuel Ruiz Simal, ecónomo de la misma.

Diecisiete, Nuestra Señora del Castillo, de Villalcón: Licenciado don Gaspar Borregán Mozo, ecónomo de la misma.

Dieciocho, La Asunción, de Villasabariego: Reverendo señor don Mederico Vicente Renedo, ecónomo de San Llorente de la Vega.

Diecinueve, Nuestra Señora de la Esperanza, de Villerías de Campos: Reverendo señor don Germán García González, ecónomo de San Martín del Monte.

Veinte, San Esteban, de Villoldo: Reverendo señor don Luis Paredes Sancho, ecónomo de Santibáñez de la Peña.

RURALES

Primera, La Asunción, de Cozuelos de Ojeda: Reverendo señor don José Antonio Martínez Crespo, ecónomo de Bustillo de Santullán.

Segunda, San Juan Bautista, de Santibáñez de la Peña: Reverendo señor don Elías Fernández Ramos, ecónomo de Cervera de Pisuerga.

Tercera, San Juan Bautista, de Orbó y Vallejo de Orbó: Reverendo señor don Teodoro Gómez Mayo, ecónomo de San Salvador de Cantamuga.

Cuarta, San Nicolás, de Sotillo de Boedo: Reverendo señor don Enrique Campo Andrés, ecónomo de la misma.

Dado en Palencia, a 14 de marzo de 1963.

† JOSE, Obispo de Palencia

Por mandado de S. Excia. Rvdma., el Obispo, mi Señor,
Lic. Eduardo Izquierdo
Arc.-Secretario

SE CONVOCA NUEVO CONCURSO

En el mismo Boletín Eclesiástico, y por edicto de 25 del actual mes de marzo, se convoca a los señores concursantes, no agraciados en la primera provisión, para firmar los curatos vacantes que no han sido adjudicados, más los resultados de la primera provisión.

M.C.D.2022

Cursillos misionales en Las Cabañas de Castilla

Con un espíritu cristiano que no ha reparado en sacrificio, con una piedad y un entusiasmo fuera de lo común, Las Cabañas de Castilla ha dado una vez más la prueba elocuente del sentir religioso de sus gentes. Han sido seis jornadas memorables de un Cursillo intensivo de formación que ha culminado con una Comunión fervorosa y masiva de todo el pueblo. Parecía que en el ambiente se sentía la lluvia de la «Gracia» empapando los corazones y sumiendo a las personas en un estado de paz y de felicidad que se traslucía a través de los rostros.

A las seis y media de la mañana de cada día un volteo de campanas convocaba al pueblo en el templo y acto continuo comenzaban el Ofrecimiento de obras, la Meditación y la conferencia correspondientes.

Después Misa comunitaria y algunos días Rosario de Aurora. A las doce de la mañana, conferencia a las señoras, y a distintas horas, charlas a los niños y coloquios con los jóvenes. Al atardecer, acto eucarístico y nueva conferencia común a todo el pueblo.

El viernes por la noche hubo un solemne Vía Crucis predicado por las calles del pueblo a la luz de numerosas antorchas, que sirvió como de puesta a punto para la mejor contrición.

Ha sido admirable el espíritu de laboriosidad y de entrega del joven sacerdote de Vañes don José Antonio Abad que les ha dirigido, y del que no sabemos qué admirar más, si su preparación, su elocuencia o su capacidad de trabajo.

Otro peón que ha jugado su baza calladamente en estas jornadas ha sido nuestro virtuoso sacerdote don Carlos González. Don Carlos, que ha sido el promotor de estos Cursillos es hombre que no gusta del relumbrón, que hace y calla con un espíritu de humildad y de entrega que son su mejor sermón. A él y a don José Antonio, en nombre de todo el pueblo, gracias.

El Corresponsal

DIETARIO

Sábado 30 de Marzo de 1963

SANTORAL. — Santos: Juan Clímaco, abad; Régulo, Pastor, Zósimo, obispos; Clinio, Pedro Regalado, confesores; Quirino, Domnino, Víctor, mártires. (Misa: Del sábado de la IV semana de C. Color: Morado).

Sale el sol a las 6'4 horas y se pone a las 18'36 horas. Sale la luna a las 9'32 horas y se pone a las 0 horas. Cuarto creciente el 1.

REFRAN: A quien destruye una colmena, Dios le condena.

EL TIEMPO EN PALENCIA

Barómetro: A las 18 de ayer, 698'1. A las 8 de hoy, 695'7. — Temperaturas: Máxima de ayer, 11'2. Mínima de hoy, 4'0. — Dirección del viento: A las 18 de ayer, S. W. A las 8 de hoy, S W. — Humedad relativa media, 68 por 100.

EFEMERIDES. — 1135: Nace Maimónides. — 1282: Vísperas sicilianas. — 1468: Nace García de Paredes. — 1746: Nace Goya. — 1806: Napoleón nombra rey de Nápoles a su hermano José. — 1814: Batalla de París. — 1844: Nace Verlaine.

CRONICA DE VILLADA

Desarrollo de los mercados en el mes de Marzo

Los tradicionales y concurridos mercados, que desde hace casi tres siglos se celebran en esta villa, culminando en la Feria de la Vieja y, casi nulos en los útimos años, han tenido nuevamente interés durante el actual mes de marzo. La regular concurrencia de ganados mular y caballar, ha sido objeto de transacción en su mayor parte, mereciendo destacarse la circunstancia de ventas de ganados de estas variedades en buena situación y vida para el trabajo, que han lanzado al mercado los agricultores de la comarca.

Ante tales hechos, el menor conocedor de las características de la región, supondría como causa principal, la constante adquisición de tractores para la explotación agrícola, pero con ser muy importante, no podía suplir la necesidad de tracción animal para estas necesidades. A la vista de toda clase de comentarios y averiguadas las causas que motivan tal decisión, hemos podido comprobar que son muchos los casos en que agricultores que necesariamente habían de utilizar obreros para el empleo de ganados y, consecuentemente, el cultivo de la tierra, se ven privados de ellos por el continuo éxodo a zonas industriales o capitales de provincia, donde se respira un ambiente social y económico superior a estos campos de soledad y pese al salario mínimo establecido, con que los altos poderes creían atajar la marcha de los trabajadores de la tierra, el mal continúa y no solamente es el asalariado al servicio del patrono el que huye de estas tierras, sino el hijo de colonos que durante muchos años se dedicaron a estos menesteres por cuenta propia, y que, cansado de una vida poco cómoda, no se ha visto compensado en tantas privaciones y así un día y otro, la población de esta zona de Tierra de Campos, ve reducidos sus censos de población, sin el menor aliciente para reintegrarlos, bien por el establecimiento de alguna industria o por obras que realizar con que atraerlas.

Aparte de estas consideraciones que tienden a justificar la decadencia económica de la zona que por las anteriores malas cosechas, ha sembrado el pesimismo, y aun cuando los proyectos de auxilio por parte del Estado para aliviar esta situación son notables, no resolverán la situación creada.

Existe gran expectación, ante las anunciadas medidas que el Gobierno ha de adoptar para resolver el problema triguero, pues el agricultor en otros tiempos acostumbrado a verlas venir con la esperanza de que le dieran hecho todo, con más o menos ventajas, lee y comenta con acaloramiento los importantes y repetidos comentarios que gran sector de la prensa nacional, viene dedicando a tan trascendental problema y lo mismo que los expertos y documentados comentaristas, discuten sobre la conveniencia de aumentar el precio del trigo, o difieren de tal halagadora medida ante el justificado temor de mayores aumentos en los precios de coste de todos los elementos vitales para el agricultor, propugnando mejor por la asignación de primar por parte del Estado, en la escala que las circunstancias del agricultor lo requiera, atendiendo su capacidad y medios de producción, para salvar transitoriamente la situación de modestos agricultores, que constituyen la gran mayoría de esta rama de la riqueza nacional; pero en todo caso, es muy urgente atajar el mal que adquiere caracteres de gravedad por las razones aducidas y aumentada por el salario mínimo, superior a la capacidad económica de la masa agrícola de este sector de Tierra de Campos.

Villada, marzo de 1963.—*El Corresponsal.*

SEÑORA, COMPRE UNA OLLA EXPRES SEB - MAGEFESA, DE:

4 RACIONES ..... 395'00 Pts.
6 RACIONES ..... 495'00 »
8 RACIONES ..... 595'00 »

Entregándonos su olla vieja, rota o inservible

HNOS. DE RICARDO NEIRA GARCIA
(Tienda «EL CORCHO»)
Frente a la Plaza de Abastos
PALENCIA Teléfono, 1922

perfecto de borde a borde

VEALO POR DENTRO...

MUELLES SIN NUDOS.
TRIPLE TENSOR LATERAL.
AMORTIGUADOR FIVEPAL antialérgico. Patentado. Sólo FLEX lleva esta garantía de higiene y comodidad total.
AGUATADOS con algodón y lana deslanolizada.

IDENTIFIQUELO POR FUERA

PORQUE...

No es FLEX todo colchón de muelles. Sólo FLEX lleva el Bolsillo lateral con la Marca y el Medallón de Garantía.

Fabricación exclusiva de su Factoría FLEX de Salamanca, una de las mejores instalaciones técnicas del mundo.

FLEX

ESCUCHE TODOS LOS JUEVES A LAS 10,45 DE LA NOCHE, A TRAVES DE RADIO VALLADOLID, LA ACTUACION DE LAS MAXIMAS FIGURAS DE LA CANCION, DENTRO DEL ESPACIO FLEX «DE LO BUENO, ¡LO MEJOR!»

GUIA MEDICA

J. M. Miguel Marcos — Consulta de 11 a 1. B. de Bengoa, 22, 1.º Teléfono 2561
De la Sociedad Española de Cardiología
CORAZON - VASOS - PULMON. — Rayos X. Electrocardiografía

CESAR ROJO DEL NOZAL
MEDICO-PUERICULTOR DEL ESTADO
por oposición
Profesor A. de Pediatría en las Cátedras de Valladolid y Madrid
ESPECIALISTA EN NIÑOS
Consulta: Mayor, 56.—Tlf. 3420 Domicilio: José Antonio, 18, 3.º—Tlf. 3288
Mañana: 10'30 a 1 Palencia
Tarde: Horas convenidas

CIRUGIA OCULAR
A. SECO CARRANCIO
Jefe de los Servicios de Oftalmología del Hospital Provincial
R. Argentina, 6 PALENCIA

JULIO AGUADO MATORRAS
MEDICO EX-INTERNO DE LA STAEDTISCHE
Frauenklinik de Bremerhaven (Alemania)
ENFERMEDADES Y CIRUGIA DE LA MUJER. PARTOS
Consulta de once a una y de cuatro a seis. Mayor, 130, 2.º
Teléfonos: Consultorio: 29-34. Domicilio particular: 20-05
y Clínica de la Cruz Roja

DOCTOR CALLEJA
MEDICINA Y CIRUGIA DE LA MUJER.—PARTOS
Ignacio Martínez de Azcoitia, 9, 2.º
Consulta de 12 a 2.—Teléfono 3400

Dr. ABILIO BURGOS DE PABLO
Director del Dispensario Antituberculoso del Estado
Jefe del Equipo Móvil Provincial de Fotoseriación
Pulmón y Corazón
Muro, 2-2.º (detrás del Gobierno Civil). Teléfono: 3790-135

J. DURANTEZ CAMINERO
MEDICO OCULISTA
del Servicio de Oftalmología del Hospital Provincial de Madrid
Consulta en D. Sancho, 10 Teléfono, 3183
(Edificio Banco Español de Crédito)

ALFREDO PRIETO VIDAL
ENFERMEDADES NERVIOSAS Y MENTALES
Director del SANATORIO SAN LUIS
Ex Director del Instituto Psiquiátrico de San Boy (Barcelona)
CONSULTA DE 1 A 2,30 PLAZA SAN LAZARO, 1

D. Tomás Miguélez Bustamante
CIRUJANO

CONSULTA DE RADIOLOGIA Y FISIOTERAPIA MEDICA
DR. SANTOS CAPILLA
PROFESOR DE LA FACULTAD DE MEDICINA
Rayos X. — Tomografía. — Onda Corta. — Inductotermia. — Ultrasonda. — Radiaciones Infrarrojas y Ultravioletas. — Corrientes galvánica y farádica. — Electrodiagnóstico
Avda. Modesto Lafuente, núm. 11 De 12 a 4

FELIPE MARTIN R. ESCOBAR
Médico Electro-Radiólogo
TOMOGRAFIAS. — Radiografías seriadas. — Aparato portátil
ULTRASONIDO. — Onda Corta. — Corrientes eléctricas
Consulta de 11 a 2 y 4 a 6. Plaza de León, 2. Teléfono, 1352

DR. ERADIO ALONSO DEL CAMPO
APARATO DIGESTIVO RAYOS X MEDICINA Y CIRUGIA
Médico A. por oposición de la Escuela Médico-Quirúrgica de Patología Digestiva del Hospital de la Santa Cruz y San Pablo, de Barcelona
D. Sancho, 10 Teléfono 3790-177 Consulta de 11 a 2

D. DACIO CRESPO H. DE MEDINA
JEFE DE LOS SERVICIOS DE CIRUGIA DEL HOSPITAL PROVINCIAL
Consulta de 12 a 2 y de 4 a 6
Teniente Velasco, 1 (detrás de la iglesia de San Lázaro).—Telf., 1456
Operaciones y urgencias:
SANATORIO DE LA CRUZ ROJA. Teniente Velasco, núm. 9. Telf., 3298

DOCTOR JOSE S. VINUESA
CIRUJANO - UROLOGO
Ex-profesor A. de la Facultad de Medicina de Valladolid
RIÑON-PROSTATA-VIAS GENITO-URINARIAS
Consulta de 11 a 1
Mayor, 91, 1.º Teléfono, 2665

PROF. DR. CESAR FERNANDEZ-RUIZ
CIRUGIA DE LA MUJER. — PARTOS
Profesor de Ginecología de la Facultad de Medicina
Jefe de la Maternidad — Maternólogo del Estado
CONSULTA DIARIA, de 12 a 3
Mayor Principal, 33. Teléfono, 1533 Palencia
Operaciones y urgencias: Sanatorio de la Cruz Roja
Teniente Velasco, 9 Teléfono, 3598

Dr. Joaquín D. Cascón
MEDICINA Y CIRUGIA DE LOS APARATOS URINARIOS Y DEL GENITAL MASCULINO
Consulta de 11 a 1. República Argentina, núm. 6. Tel. 2505

ALFONSO GONZALEZ
Médico Odontólogo RAYOS X
Mayor, 156

JOSE HERRANZ
MEDICO DENTISTA
De la Beneficencia Municipal, por oposición
Burgos, 22

ELADIO PEÑALBA DIEZ-QUIJADA
MEDICO BACTERIOLOGO MUNICIPAL
Análisis clínicos — V. Calderón, 12

JOSE L. DE GUZMAN
Consulta de 12'30 a 2
PARTOS Y CIRUGIA DE LA MUJER
R. Argentina, 4. Teléfono, 2065

S. PAJARES GARCIA
Médico Jefe de los Servicios Provinciales de Puericultura, por oposición
Consulta de Puericultura y Enfermedades de los niños
RAYOS X
Calvo Sotelo, (Jardinillos), 3, 1.º dcha
Horas: de 12 a 3 Teléfono, 1834

Dr. J. Mateo Romero
Especialista de pulmón y corazón.
Profesor A. de la Facultad de Medicina de Valladolid. Exploraciones radiológicas y electrocardiográficas a domicilio.
Consulta en Martínez de Azcoitia, 3

AGUSTIN P. HIGELMO
CIRUJANO-TRAUMATOLOGO
Calvo Sotelo, 1
(Jardinillos), de 12 a 1. Telf., 1802

Manuel Junco Calderón
Garganta, nariz y oídos
Consulta y operaciones, de 11-1 y 4-6
Marqués de Albaida, 1. — Telf., 2094
Primero y tercer jueves de mes en Alar del Rey, de 10 a 12 y Cervera de Pisuerga, de 1 a 3

SANTIAGO MORO
MEDICO - PUERICULTOR
Médico ex interno de la Casa Salud Valdecilla
ESPECIALISTA EN NIÑOS
RAYOS X
Consulta de 11 a 2 y de 4 a 6
Mayor Pral., 116, 2.º. Telf., 1451

José M.ª Martín Barbán
Medicina y Cirugía del aparato digestivo
Consulta, de diez a una
Becerro de Bengoa, 24. — Telf., 3041

P. ANDRES G. CUENA
Jefe del Servicio de Medicina Interna de los Establecimientos Provinciales de Beneficencia, por oposición
RAYOS X
Mayor, 10 y 12. De 11 a 2. Telf., 2480

Ventura Fernández López
PULMON, PLEURA, CORAZON
RAYOS X
MENENDEZ PELAYO, 25

OPTACIANO DURANTEZ MAYO
PUERICULTOR TITULADO
Ex-Profesor A. de la F. M. de Barcelona
Especialista en niños. Rayos X
Consulta de 12 a 2
Becerro Bengoa, 28 Tfno. 1329

F. DIEZ BLANCO
REUMATOLOGO
Del Dispensario Antirreumático de la Facultad de Medicina de Barcelona
Directivo de la Sociedad Española de Reumatismo
Enfermedades reumáticas, lumbago, ciática
María de Molina, 18. Tef. 24804
VALLADOLID

J. A. LEDO POZUETA
Trastornos Vasculares, Periféricos y Cirugía Vascular
Núñez de Arce, 4. Telf. 2-35-43
VALLADOLID

RAFAEL M. ALMEIDA
Médico-Jefe del Hospital Provincial por oposición
RAYOS X
Horas de consulta: de 11 a 2
Mayor Pral., 254, 1.º, Izda. Telf., 1543

Carlos Illera Palsán
CONSULTA EN
BERRUGUETE, NUMERO 8
PRIMERO, DERECHA

Teógenes Manuel Aguilar
ESPECIALISTA EN ENFERMEDADES DE LOS NIÑOS
Consulta de 12 a 2
MAYOR, 28

DR. JESUS CASAÑE MORO
Especialista de Aparato Digestivo
MEDICINA, CIRUGIA Y RAYOS X
Ex Médico del Servicio Médico Quirúrgico de Aparato Digestivo del Hospital Provincial de Madrid
Consulta de 11 a 2
Martínez de Azcoitia, 8-1.º Tel. 1897

C. REGUERA PEREZ
Puericultor Titulado
Enfermedades de los niños
RAYOS X
Consulta de 12 a 2
Pl. San Lázaro, 2, 2.º
Teléfono: 2683

LA SILICOSIS, ENFERMEDAD PROFESIONAL

Importantes disposiciones del Ministerio de Trabajo en favor de los mineros silicóticos en primer grado

Fructífera, ciertamente, ha sido la reciente visita del ministro de Trabajo a la cuenca minera de Asturias. Allí el señor Romeo Gorria se interesó, en el propio escenario de la actividad laboral, de los problemas más salientes que afectan a los hombres que trabajan bajo las entrañas de la tierra.

Problema secular en la minería es el de la silicosis, sin duda alguna la más grave e importante de las enfermedades profesionales. Los representantes de los mineros le hablaron al ministro de esta cuestión y del problema que se le plantea al trabajador silicótico en primer grado, al que los traslados a otros puestos exentos de riesgos le infieren una serie de graves contratiempos económicos

Calaron hondamente en el ánimo del ministro de Trabajo las aspiraciones de los mineros y entonces mismo les prometió que la solución no habría de demorarse. Así ha sido Apenas unos días más tarde, en el «Boletín Oficial del Estado» del pasado día 9 se insertan unas adiciones al Reglamento de Enfermedades Profesionales, que dicen lo siguiente:

«Artículo 1.º—Al texto del artículo 45 del Reglamento de Enfermedades Profesionales, aprobado por Orden Ministerial de 9 de mayo de 1962, se le adicionarán los párrafos siguientes:

«5.—Cuando se trate de silicóticos de primer grado y a consecuencia del traslado se asigne al trabajador un puesto compatible con su estado, la retribución que ha de abonar la Empresa por su nuevo trabajo exento de riesgo no será inferior al 70 por 100 del que viniera percibiendo en su anterior trabajo peligroso, teniendo en cuenta el promedio de todas las remuneraciones que sean computables a los efectos de accidentes de trabajo, que haya cobrado durante los últimos doce meses.

La diferencia entre el salario que tenga asignado el nuevo puesto o el que debiera percibir conforme a lo preceptuado en el número 4 de este artículo en caso de ser superior, y lo que haya de percibir el trabajador como consecuencia de lo dispuesto en este número, sería reintegrada a la empresa por el Seguro de Desempleo mediante liquidaciones que presentará trimestralmente al Instituto Nacional de Previsión, previamente visadas por la Delegación de Trabajo.

El beneficio que este número otorga a los silicóticos de primer grado, sobre el régimen común en el número anterior, cesará al cabo de cinco años, durante los cuales el interesado tendrá derecho preferente a inscribirse sin pérdida alguna de retribución, en un curso de formación intensiva profesional, con cargo al Fondo Nacional de Protección al Trabajo. Las percepciones conforme a este número o, en su caso, al número 4, serán compatibles con la beca o salario de estímulo que pueda conceder el Fondo. La empresa estará obligada a conceder el permiso retribuido por el tiempo que dure el curso.

6.—El trabajador silicótico de primer grado trasladado en las condiciones que determina el número anterior, cotizará a todos los efectos de Seguros Sociales Unificados, Seguro de Desempleo y Mutualismo Laboral por la tarifa prevista en el Decreto 56/1963 de 17 de enero correspondiente a la categoría profesional que tenía en el puesto peligroso, salvo que por su nuevo puesto de trabajo le corresponda cotizar por tarifa superior. En el supuesto de que en el momento de su traslado el trabajador viniese cotizando por bases superiores a las de tarifa, continuará cotizando por ellas, siempre que no exceda de la percepción real del 70 por 100 a que se refiere el número 5, en cuyo caso la cotización se efectuará por dicha percepción, salvo que ésta sea inferior a la tarifa correspondiente.

7.—En los expedientes de reducción de plantilla, promovidos por empresas que tengan silicóticos en primer grado o en trabajos exentos de peligro, las Delegaciones de Trabajo procurarán que estos trabajadores sean los últimos en su categoría para ser despedidos. Si lo fueran, recibirían la indemnización correspondiente en función del salario promedio que perciban en el puesto peligroso sus compañeros que tengan en dicho momento la categoría que tenía el trabajador cuando fue trasladado».

Artículo 2.º—Al texto del artículo 48 del Reglamento antes citado, se le adicionarán los siguientes párrafos:

«3.—Cuando se trate de obreros silicóticos en primer grado tendrán derecho preferente durante los 18 meses de prestación económica regulada en este artículo, a participar con cargo al Fondo Nacional de Protección al Trabajo, en un curso de formación intensiva profesional en el centro más próximo a su domicilio.

4.—Si transcurridos los 18 meses no hubiese encontrado trabajo, el Seguro de Desempleo abonará otros seis meses de prestación con la obligación por parte del interesado de inscribirse en un curso de formación intensiva profesional dentro de los tres primeros meses de esta prórroga, siendo compatible la prestación del Seguro de Desempleo con la beca o salario de estímulo que pueda percibir durante el curso».

Artículo 4.º—La presente Orden entrará en vigor el día de su publicación en el «Boletín Oficial del Estado».

Por excepción, lo dispuesto en el número 5 del artículo 45 será aplicable a los silicóticos de primer grado que en la actualidad presten servicio de trabajo exento de riesgo, como consecuencia de traslado dentro de la propia empresa en la que fue diagnosticado dicho grado.

Asimismo, será aplicable el número 4 del artículo 48 a aquellos silicóticos de primer grado que, no habiendo encontrado colocación, se encuentren en la actualidad dentro del período de dieciocho meses posteriores a su cese».

La Vicesecretaría Provincial de Ordenación Social ha remitido ejemplares conteniendo las normas anteriores a todos los representantes sindicales en los Jurados de Empresas y en las Secciones Sociales de las empresas mineras encuadradas en el Sindicato del Combustible.

MONTAJES ELECTRICOS
SUHECA, S.L.
• ALUMBRADO PUBLICO
• ALUMBRADO INDUSTRIAL
• CASETAS DE TRANSFORMACION
• INSTALACIONES DOMICILIARIAS

Hermandad de Labradores y Ganaderos de Palencia

Ponemos en conocimiento de todos los encuadrados en esta Hermandad, tanto empresarios, familias campesinas como obreros, que a partir del 27 de los corrientes, se encuentran expuestas en el tablón de anuncios de esta Hermandad y hasta el día 8 de abril próximo, las listas o censos para las próximas elecciones sindicales.

Hasta referido día 8 de abril se admiten en estas oficinas, reclamaciones sobre exclusión o inclusión defectuosa que pudiera existir.

Palencia, 27 de marzo de 1963.

El Jefe de la Hermandad

Asamblea de Militantes Juveniles en Carrión de los Condes

ORGANIZACION JUVENIL ESPAÑOLA

El pasado domingo día 24, se celebró en Carrión de los Condes la I Asamblea de Militantes Juveniles, organizada por la Jefatura Provincial de la Organización Juvenil Española, en colaboración con la Delegación Provincial de Organizaciones del Movimiento.

Los temas que se desarrollaron fueron los siguientes:

«La Jefatura Local», disertó Julio Quiroga, director de la Escuela de Mandos.

Carlos Rodríguez Serrano, secretario provincial de Juventudes, expuso el tema «El Municipio. Misión de los mismos».

Antonio Herrero Antolín, adjunto de Actividades Culturales para la Formación Política y jefe provincial del Servicio Español del Magisterio, desarrolló un «Tema doctrinal».

Después de cada intervención, los oradores abrieron unos animados coloquios que fueron constantemente interrumpidos por la numerosa asistencia juvenil, que demostró en todo momento sus preocupaciones y vinculación activa al seno de la Organización.

Constituye esta I Asamblea de Militantes Juveniles, la primera etapa del gran plan forjado, para dar a estos jóvenes militantes el suficiente contenido político, necesario para cada uno de ellos, como afiliados a F. E. T. y de las Jons.

M.C.D.2022

Desde Paredes de Nava

"LA RONDALLA"

Misión nuestra es —y yo la cumplo siempre con grato placer y honda satisfacción— aplaudir y estimular todos los buenos proyectos e iniciativas que lleven tras de sí el generoso propósito de un mejoramiento, material, espiritual, de nuestra querida villa paredeña.

Llega hasta nosotros la noticia de que un grupo de jóvenes aficionados y entusiastas de la música trata de organizar una rondalla contando ya con todo el instrumental recibido para ello, habiendo comenzado ya de una manera intensiva los ensayos.

Siempre hemos pensado que la música ejerce una misión altamente moralizadora y educativa en la vida social de los pueblos y que representa una válvula de escape a los mil problemas y preocupaciones que todo ciudadano lleva dentro de sí en estos tiempos en que la lucha por la vida es tan difícil y agotadora.

Todas las manifestaciones del arte constituyen un verdadero placer espiritual, pero ninguno quizá, como la música sepa expresar tan bella y exactamente los más puros y delicados sentimientos del alma.

Tengo la seguridad plena que este bello proyecto concebido por un núcleo de jóvenes paredeños llegará a cuajar en venturosa realidad y muy pronto las dulces notas de guitarras, laúdes y bandurrias sonarán por nuestras calles y plazas, poniendo un bello matiz de color y de vida en el ambiente de monotonía que agarrota la vida rural.

Nuestro más cordial y sincero aplauso por tan feliz iniciativa deseando que la proyectada «Rondalla» tenga un éxito rotundo.

FUNCIONARIO EJEMPLAR. — Confortado con los Santos Sacramentos y tras rápida enfermedad, ha fallecido cristianamente, como había vivido, don Amador Fuentes Carrión, que durante 40 años ejerció en esta villa el cargo de practicante titular.

Funcionario ejemplarísimo en su vida profesional y privada, católico de honda raigambre supo siempre llevar a su profesión una excepcional competencia y lo que vale mucho más, una caridad encendida.

Fue durante esos años mi más fiel y leal colaborador y con él compartí tantas y tantas horas amargas de grandes responsabilidades y preocupaciones, de situaciones difíciles que acompañan siempre a cuantos hemos consagrado la vida a remediar las enfermedades de los cuerpos, y algunas veces de las almas también, abrazados a nuestra profesión como a un verdadero sacerdocio.

Durante muchos años no hubo en la villa otro practicante, pesando sobre él un trabajo verdaderamente agotador que solamente pudo soportar su envidiable salud y resistencia física y especialmente su alma templada en el fuego de la caridad y del sacrificio.

Es para mí un deber de obligada gratitud al que tanto me ayudó, de sincero y cordialísimo afecto y de justicia dedicar estas líneas de elogio a su vida humilde y ejemplar, cuajada de ese heroísmo oculto y callado que supone el cumplimiento de penosísimos y abnegados deberes sin una claudicación y derramando a manos llenas el bálsamo del consuelo sobre tantas penas y dolores.

Descanse en paz.

El Corresponsal

Señora

antes de comprar su lavadora consulte precios con el Distribuidor en exclusiva de

BRU - Pastor

Mayor, 98 Teléfono, 2887

Sea elegante comprando en un buen Comercio, canadienses, gabardinas, prendas de invierno

CASA MARTIN

Mayor, 64. — Teléfono 3298

PALENCIA

DESDE SANTOYO

Mañana Calvario en mi Parroquia

Ayer me encontré, de camino al cementerio, con la señora Balbina. La señora Balbina es el tipo ideal de mi pueblo, que por no ser ninguna mujer determinada, encierra en sí la idiosincrasia, el alma de toda santoyana. Ya viejecita —unos setenta inviernos felizmente superados—, ojos vivos y pequeños como camotas de alfiler antiguo, rostro lleno de arrugas y de pecas, la señora Balbina conoce la historia de Santoyo en tres generaciones. Por eso a mí me da gusto hablar con ella.

Como a todo lo largo del camino nos topamos a cada paso con las estaciones del Vía Crucis, hoy le he preguntado qué le parecía del Calvario de nuestros días. Ya sabía su respuesta de antemano —«todo tiempo pasado fue mejor»—, pero a mí esta vez me interesaba el tema.

—¡Uf! Lo que cambian los tiempos. Cuando yo era moza, aquello sí que eran Calvarios. Figúrese usted que éramos trescientas o cuatrocientas personas más que ahora. Y todas, «toditas todas», asistíamos a él. Y claro que cantando. ¡No faltaba más!

—¡Oiga! ¿Y lo hacían siempre siguiendo este camino de la ermita?

—Siempre... ¡bueno!, siempre no. Cuando el tiempo lo permitía, pues para eso se pusieron las magníficas cruces de piedra y hierro del trayecto, que buenos realejos que costaron. El abandonar esta práctica dio al traste con las cruces. Usted ya se acordará que no hace mucho que las arreglaron.

—Otra pregunta. Me ha dicho que todos tomaban parte en los cantos. Pero, ¿y qué cantaban? Yo parece que tengo entendido que lo suyo era lo bueno.

—Pues verá, pues verá. Le cantaré no más que el comienzo para que se dé cuenta.

Y con voz cascada, que aún tiene dejes de un pasado ideal, clavando sus diminutos ojos en mis pupilas y enseñando algo que en otro tiempo fue dentadura, me tararea la siguiente estrofa:

«¡Poderoso Jesús Nazareno
De cielos y tierra
Rey universal!
Hoy un alma que os tiene ofendido
Pide que sus culpas
Queráis perdonar.
Usad de piedad,
Pues quisísteis por ella en cuanto [hombre
Ser Vos maltratado
y en Cruz expirar.
¡Oh Reina del cielo,
Estrella del mar,
Alcánzanos gracia
Para no pecar!»

El estribillo lo ha cantado a duras penas, pues se hallaba realmente conmovida. Al final se ha cogido la punta del manto y se la ha llevado a los ojos. Sin quererlo, los tenía humedecidos de emoción.

Estamos llegando al cementerio. Hoy hace un día realmente primaveral, espléndido, de los pocos buenos que hasta el presente nos ha traído este año.

Interrumpimos unos instantes la charla para rezar por los que nos precedieron, los que aquí y en todas partes duermen en brazos de la muerte. En la tapia del cementerio un pardal nos acompaña tímidamente, intermitentemente, piando.

La vuelta se hace más nostálgica. El contacto con los muertos nos ha internado en una atmósfera de lobreguez, tenebrismo y tetricismo. Y yo pienso espontáneamente, impensadamente en aquella estrofa patética de otro Calvario (el «Perdona, Jesús mío») que tantas veces canté de niño:

«El sol su luz esconde,
Tiembla el orbe y suspira
Al ver que un Dios expira
Clavado en una Cruz.
Y yo cómo no muero
De pena y de quebranto
Cuando con amor tanto
Muere por mí Jesús».

El adobe de las casas de Santoyo ha tomado el color bermejo de la tarde en ascuas. El reloj de la torre da las cinco. Entre la viejecita y yo sigue ronronenado el eco: ...«Muere por mí Jesús».

Fr. Eustaquio M.ª Campo, osb.

CUENTOS PALENTINOS

¡"HAN LLEGADO LOS TITERES"!

A primera vista nadie se explicaba la alegría de la chiquillería en el pueblo. Todos saltaban de contentos y en grupos recorrían las callejuelas saboreando lo que ellos creían gran noticia. La señora Felisa asomó a la puerta, llena de curiosidad y preguntó a los primeros que pilló a mano: ¿Pero dónde vais condenaus, que pareceis a las ovejas, tanto correr...?

Los chiguitos mientras seguían corriendo la contestaron desde lejos: ¡Han venido titeres! ¡Han venido titeres!... y se perdieron las voces y ellos por una esquina camino de la vieja ermita donde estaban acompados.

Todos los niños del pueblo, se habían dado cita allí como si una voz misteriosa les llevara. Unos llevando de la mano a sus hermanitos medio arrastras, otros en grupos como una bandada de pájaros, nunca se habían reunido tantos ni habían estado tan quietos.

Con los ojos muy abiertos contemplaban las escenas de la «compañía» que fumaban o dormían rodeando el fuego, donde se calentaban unos sucios y misteriosos pucheros. Hasta allí habían venido los húngaros, en aquellos viejos carromatos llenos de polvo de mil caminos, con raras y extrañas cosas colgadas y atados con alambres o cuerdas por todos los sitios, como si fueran a desarmarse de un momento a otro. A un lado pacían indolentes, sin ganas, presintiendo su corta vida, dos caballos flacos y sucios y una cabra. Todo este era el repertorio en que cifraban sus actuaciones.

Pero a los rapaces les llamaba más la atención otra cosa. Miraban casi con la respiración contenida a una vieja —¿negra?, ¿marrón , ¿gris?, sin un color definido— que fumaba una pipa mientras contemplaba las llamas de la lumbre, dándola una apariencia fantasmal y misteriosa. Por sus infantiles cabezas seguramente estaban desfilando todos esos seres de los cuentos de brujas, hechiceros y hadas salvadoras que llegaban cuando ya los niños creían estar perdidos.

Todo estaba lleno de color para ellos, era la primera vez que iban a ver estas cosas y no estaban dispuestos a perderse nada de cuanto acontecía. Así siguieron todos sin moverse, sin acordarse de que ya la campana de la iglesia había tocado a «mediodía» y era hora de comer.

Por fin, el que parecía el jefe, —con un pelo negro y reluciente y grandes bigotes— dió la señal en un raro idioma y todos se levantaron. Cogieron unos instrumentos en silencio, perezosamente, una vez más, como tantos miles de veces y se encaminaron al pueblo escoltados por los niños que seguían saltando de alegría.

La música que tocaban quería ser, parecía que se adivinaba algo con aires de marcha. Pero sonaba a hojalata, a algo desafinado, tal vez a una trompeta. Para los niños, posiblemente les sabían a música celestial aquellos desacompasados acordes. Ellos no entendían, —ni falta que les hacía— de partituras, de corcheas ni de nada. Para sus cabezas no había otra idea que verles trabajar en lo que fuera. Estarían pensando ¿y ese del pelo tan largo que hará?... ¿y aquella chica?, ¿y la vieja...? ¿y ese chiguito que toca el tambor...?

Poco a poco se les iban aclarando las ideas a los rapaces. A medida que pasaba el tiempo se daban cuenta para lo que servía cada uno, ya sólo les faltaba saber qué haría el chavaluco del tambor y pronto lo supieron.

El grupo —que más que músicos parecía iban a tomar el pueblo por asalto— se paró en la plaza y después de unos redobles se hizo un silencio que se palpaba. Salió unos pasos adelante el pequeñajo y con grandes voces comenzó el pregón para anunciar las «comedias».

«Esta noche a las siete, si el tiempo es bueno, en la plaza del Pilón, actuación del caballo más listo del mundo, el hombre que traga sables y anda sobre el fuego..., la cabra equilibrista..., la mujer que adivina el pensamiento... y muchas cosas más nunca vistas, las personas mayores tres pesetas, los niños, una»... y siguieron tocando por las callejuelas indiferentes a las miradas de curiosidad, estaban ya hartos de ver caras y paisajes, de noches y días, de recorrer el mundo entre burlas y risas de desprecio.

Y a la hora indicada allá se volcó la aldea entera. Por todas las esquinas, de los portales, salían viejas, hombres y niños con sillas en la mano. En medio de un gran corro formado por todos los vecinos —los niños en el suelo sentados— iban trabajando los artistas y la noche transcurría sin pena ni gloria. El último número le hacía el niño del tambor, andar sobre el alambre. Daba pena verle, delgaducho, con grandes ojeras, pálido, más parecía un pájaro sobre una rama, ¿y de dónde sería...?, acaso le habían robado, quien sabe, de esta gente no se podía fiar uno...

...Al día siguiente todo volvió a la normalidad. Los niños seguirían con sus sueños llenos de hombres malos y hadas buenas, de brujas y casas encantadas, de tesoros y risas infantiles, seguirían al fin con su ingenuidad pensando largo tiempo en aquella noche para ellos llena de luz y color.

Los húngaros se fueron camino adelante en busca de otros horizontes. Con sus carromatos volverían por los mismos caminos a pisar las mismas piedras y el sol, el agua y aire de todos los países les cogería siempre de camino. No sabían adonde iban ahora —tampoco les importaba— acamparían cuando las estrellas se asoman en el balcón del cielo y seguirían comiendo, fumando, durmiendo y viviendo... con pereza, sin ganas, casi como los animales que les acompañaban, como si tuvieran los días contados.

Y el niño del tambor...? Para éste eran los mayores recuerdos del pueblo. En todas las cabezas se quedó grabada su delgadez. Los ojos casi sin alegría, daban la sensación de pedir pan, agua, no se sabía lo que era. ¿De dónde sería?, ¿y sus padres? Daba pena verle subido en aquella alambre, parecía un pajaruco sobre una rama.

Rafael PALACIOS LOPEZ

CUNISAN
ANTISARNICO

Frascos 9'60, 25'60 y 79'80 Pts

Pida informes a su proveedor o solicite folleto a

M. ARIMANY - Pl. Maluquer, 11 - GRANOLLERS

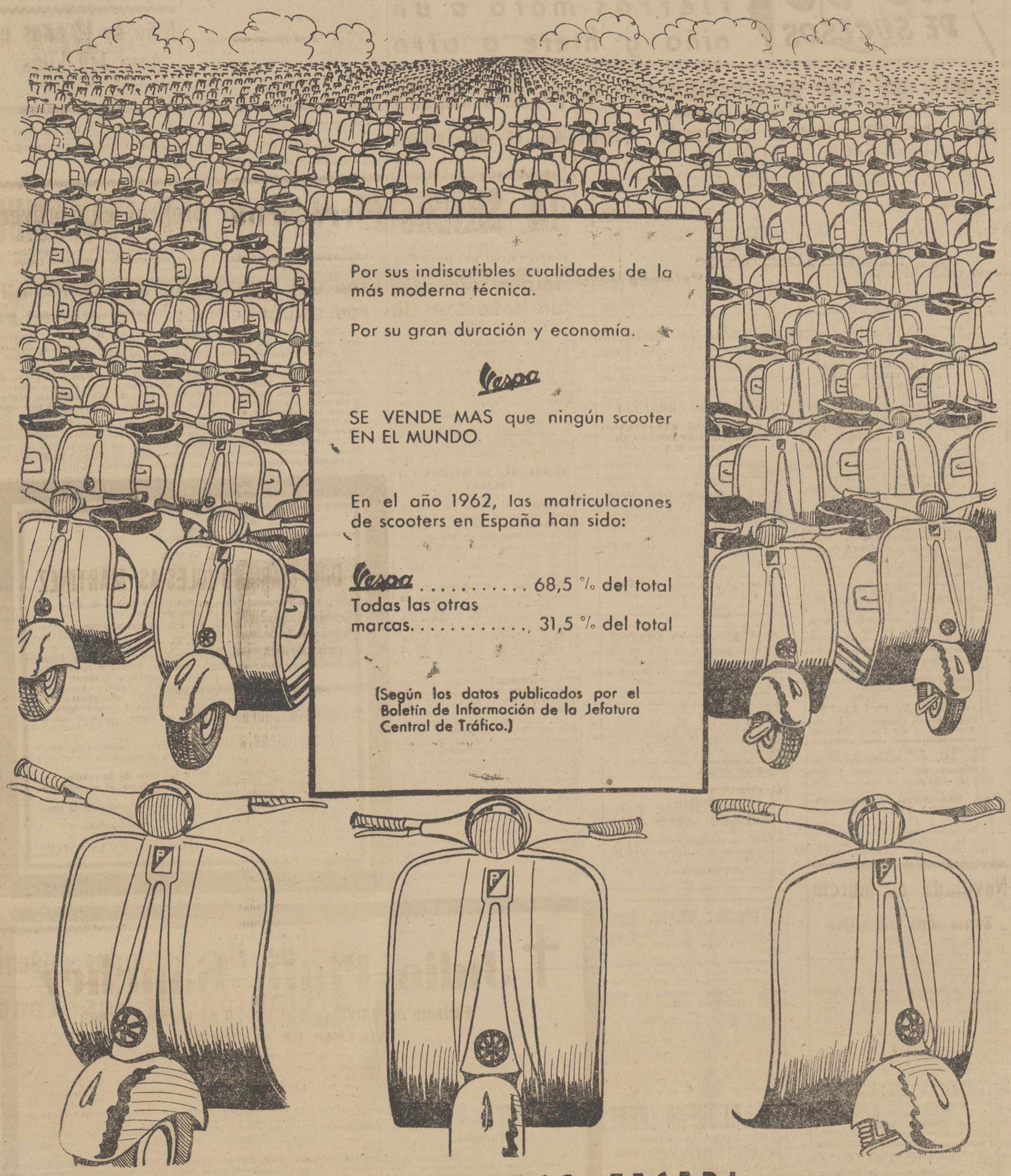

AGENTE PARA PALENCIA: ANGEL CERESA TESEDI.-REPUBLICA ARGENTINA, 4

Desde Dueñas

En la Constitución de 1.812

El aldabonazo de la invasión francesa tuvo la virtud de despertar las adormecidas conciencias de los españoles.

Por lo que tocaba a los señoríos las preocupaciones de Floridablanca comenzaron a comprenderse.

Las actas de las Cortes, reunidas en Cádiz, dan testimonio de la situación en que se encontraban las gentes, sometidas al feudalismo más atroz.

Más de la mitad del territorio nacional se hurtaba al orden político-administrativo y estaba entregado a la voluntad de los señores, que, además de dueños de la jurisdicción lo eran de las propias vidas, puesto que, en sus omnímidas facultades, llegaban a poderlas quitar, con tal de que no hubiera efusión de sangre, o sea por hambre, frío, calor, etc., siempre peor que el piquete de ejecución o el pistolazo de que fue víctima, en la primera mitad de la segunda decena de marzo de 1812, por gritar ¡Viva la Constitución!, uno de los presidiarios que trabajaban en la construcción del Real Canal de Castilla, en el punto de su coincidencia con la Calzada Real, hoy carretera nacional de Burgos a Portugal por Salamanca, kilómetro 91, frente a la fábrica de harinas de los herederos de Matesanz.

Las Cortes generales y extraordinarias de la nación española, reunidas en Cádiz, avanzaban, mientras tanto, en el estudio y discusión de la Constitución, que, precedida de la declaración de que las antiguas leyes fundamentales de la Monarquía, acompañadas de las oportunas providencias, y precauciones, aseguraban de un modo estable y permanente su entero cumplimiento, pudiendo llenar, debidamente, el gran objeto de promover la gloria, la prosperidad y el bien de la nación; del preámbulo de que las bases de la misma habían sido, para sus mayores, verdaderas prácticas, axiomas reconocidos y santificados por la costumbre de muchos siglos, por espacio de los cuales la nación elegía sus reyes, otorgaba libremente contribuciones, sancionaba leyes, levantaba tropas, hacía la paz y declarada la guerra, era en fin soberana y ejercía sus derechos sin contradicción ni embarazo, y de la fórmula: «En el nombre de Dios Todopoderoso, Padre, Hijo y Espíritu Santo, Autor y Supremo Legislador de la sociedad», era publicada el 18 de marzo de 1812.

Un poste redondo de piedra, guarda cantón de mencionada carretera, tapado con las obras de variación de la misma llevadas a cabo últimamente en ella, con el ¡Viva la Constitución!, que días atrás le costara la vida, y la bandera que restituía al orden político-administrativo a más de la mitad del territorio nacional, se constituía en monumento al preso muerto.

Al abolir la Constitución, los dictados de vasallo y vasallaje, muchos millares de Ayuntamientos españoles, entre ellos Dueñas, que llevaba 368 años defendiendo su realengo, en un pleito de más de cuatro mil folios, se vió libre del señorío de los Acuña y dueño de la jurisdicción del Coto Redondo del Monasterio de San Isidro y Santa María de Remolino, otra parcela nacional exenta con la propia de la Comunidad de Benedictinos, dentro del expresado señorío.

En la oposición al mismo, sosteniendo que la villa era regalía de la Corona tomó parte lo más y lo mejor de Dueñas, perdiendo algunos la vida en la defensa de tan noble causa, sufriendo otros varios prisión, en el algibe de la fortaleza, y vejaciones y malos tratos, sin cuento, los demás.

Diego Neira, al regresar de Valladolid con provisión del rey Juan II para que no diesen posesión del señorío a Pedro Acuña, le fue tomada aquélla y cortada la cabeza que, para atemorizar a los de la villa y que nadie se levantase contra el señor fue clavada en la puerta de la misma en la que estuvo cierto tiempo.

Al bachiller Cigales, por contradecirle y no querer darle el privilegio de la villa, el propio Pedro Acuña le quebró los dientes con un porrico.

Un tal Palencia, Juan Díez Castaño y el mancebo Balbás, pagaron muy cara su oposición al señorío.

A otros se hicieron tantas extorsiones, que, no pudiendo sufrirlas, de necesidad tuvieron que dejar sus casas y haciendas y despoblarse de la villa de los Buendía.

En el acto de la posesión los mismos señores tomaban las varas a las justicias locales y las empujaban hacia la calle, como prueba final de la posesión y de no haber más autoridad que la suya.

En lo municipal, por consecuencia de la Constitución de Cádiz, se suprimen las regidurías perpetuas, creándose regidores electivos, designados por sufragio indirecto de los vecinos, quedando convertidos, los organismos locales, en simples corporaciones administrativas.

Los Concejos fueron, en cierto modo, la escuela política del momento y las concejalías la de los diputados provinciales y Diputaciones.

Para el Gobierno interior de los pueblos, que reunían por sí o con su comarca, un millar de habitantes, se prescribían Ayuntamientos compuestos del alcalde o alcaldes, los regidores y el procurador síndico, presididos por el jefe político en las capitales o por el alcalde, si había uno sólo, o por el primer nombrado caso de ser dos.

En suma, que se consideraba a los Ayuntamientos, como conductos por donde debía extenderse la acción protectora del Gobierno, «desde el palacio del noble hasta la choza del plebeyo».

Damos fin a este trabajo destacando el extraordinario ejemplo de fidelidad a la milenaria institución dado por las generaciones que defendieron su realengo durante cuatro siglos, y el del mismo preso haciendo honor al ideal que le costara la vida, todo ello en contraste con lo que sucede en otro siglo en el que gentes que juraron servir a un sistema, se convirtieron después, empujado por intereses o conveniencias, en defensores de lo contrario.

Y así una y otra vez cambiando tanto de ideas como de chaqueta, sin tener en cuenta que la verdad es solamente una, que podrá adelgazar, pero nunca rompe y en definitiva siempre se abre camino. Por algo es eterna.

Gerardo LOZANO

M.C.D.2022

NOTICIAS DE ULTIMA HORA

Miles de mineros permanecen aún en paro, en Francia

París, 29.—Miles de mineros permanecen aún en paro, pero existen nuevas esperanzas de que se lleven a cabo otras negociaciones para poner fin a la huelga, que en forma grave, perjudica a la economía francesa.

Las esperanzas de iniciar nuevas conversaciones entre la Junta del Carbón, del Estado y los Sindicatos mineros, se han confirmado a raíz de una declaración por parte de los Sindicatos en el sentido de que representantes sindicales y del Gobierno se reunirán, con participación de un representante de la Juta del Carbón.

En círculos autorizados, por otra parte, se ha indicado que el Gobierno ha pedido a los prefectos de los departamentos mineros de Francia que apelen directamente a los mineros para poner fin al paro.

La huelga ha costado a Francia, hasta la fecha, más de cien millones de dólares en lo que se refiere a pérdidas de producción carbonífera.

Se hallan en huelga 200.000 mineros.—Efe.

También Portugal contesta al general Clay

Declaraciones del portavoz del Ministerio portugués de Asuntos Exteriores

Lisboa, 29. — Un portavoz del Ministerio portugués de Asuntos Exteriores ha criticado el reciente informe, emitido por una comisión encabezada por el general Lucius Clay, según el cual los Estados Unidos han prestado ayuda a Portugal, a cambio de bases militares en territorios portugueses.

En declaración a la Prensa, el portavoz dijo que se concedieron ciertas instalaciones, en Lages, Azores, a los Estados Unidos, «sin cobrar renta y sin obtener por ello, a cambio, compensación alguna en forma de ayuda económica y financiera».

Agregó que en virtud del plan Marshall, Portugal recibió unos 1.570 millones de escudos, pero que la suma le fue concedida a Portugal en forma de empréstitos para periodos fijos y que Portugal pagó los correspondientes intereses.

«Portugal —agregó— ha cumplido siempre, desde entonces, los compromisos contraídos».

Añadió que la ayuda militar recibida de los Estados Unidos le fue concedida en virtud de «las obligaciones contraídas como resultado de la alianza del tratado del Atlántico Norte».

Terminó diciendo que tal ayuda «ha sido inferior a la recibida por los restantes miembros de la OTAN y mucho más reducida aún que la ayuda militar concedida por los Estados Unidos a otros países que no son miembros de la alianza, como Yugoslavia».—Efe.

Curso de primavera en Canarias

Las Palmas, 29.—El lunes próximo será iniciado el curso de primavera que comprende los cursos de periodismo y de lengua y cultura españolas en la Universidad Internacional de Canaria.

El de periodismo será dirigido por don Juan Beneyto, quien pronunciará la conferencia inaugural.—Cifra.

Brasil dispuesto a conceder asilo político a Bidault

Francia no se opondría

Brasilia, 29. — El Gobierno brasileño estará dispuesto a conceder el derecho de asilo en el país al político francés Georges Bidault, a condición, empero, de que no realice actividad política alguna en el Brasil, según ha declarado un consejero jurídico de la presidencia de la República.

Sin embargo, el jefe de los Servicios de Prensa de la Presidencia, ha indicado que, hasta ahora, no ha sido solicitado visado alguno de entrada en esta nación sudamericana por parte del ex presidente del Consejo de Ministros francés, Bidault.—Efe.

FRANCIA NO SE OPONDRIA

Río de Janeiro, 29. — Francia ha informado a Brasil que no se opone a la concesión de asilo político por este país al ex primer ministro francés Georges Bidault, según ha informado un portavoz del Ministerio de Asuntos Exteriores brasileño.

Añadió el portavoz que el Gobierno del Brasil ha consultado con el de Francia, a propósito de una posible petición de asilo por Bidault.—Efe.

El pesquero "Cubiche" naufragó a tres millas del cabo Priorino (Coruña)

Ha desaparecido su dotación, compuesta de doce hombres

La Coruña, 29.—Se ha sabido hoy en La Coruña que ayer, al parecer de madrugada, naufragó a tres millas de Cabo Priorino, el pesquero de la matrícula coruñesa «Cubiche», con una dotación de once hombres. La noticia se supo por el patrón del pesquero, también coruñés, «Flor de la Marola», que navegaba por aquella latitud y advirtió sobre el mar grandes manchas de aceite y objetos diversos, entre ellos un salvavidas con el nombre de «Cubiche». En el puerto de Suvos fué recogido el cadáver de José Beiro. También en la playa de Doinno, en El Ferrol del Caudillo y la playa de entre Castillo, igualmente de El Ferrol, fueron hallados cuatro cadáveres más. La lista de la dotación desaparecida es la siguiente:

Patrón de pesca: Ricardo Carvalda Bea; práctico de costa, Ricardo Carvalda Rodríguez; marinero, José Carvalda Bea; fogonero habilitado, Esteban Fernández Muñiz; fogonero, Félix Sestayo Lago; fogonero, Félix Pusada Montes; fogonero, José Beiro; contramaestre, Ricardo Silva Rodríguez; cocinero, Severo Lojo Souto y marineros, José Severo Lojo Nimo, César Serrín, Manuel Cajiago. El armador del barco es don Reinaldo Burgell Buxela.

El gobernador civil, al conocer la noticia expresó su sentimiento a las familias de las víctimas y al armador. El Instituto Social de la Marina, por medio de la Mutualidad de Accidentes del Mar, se ha hecho cargo de los familiares de los desaparecidos.

No se conocen los motivos que pudieron originar el naufragio. Se cree que pudo haber sido abordado por un mercante y que la tripulación de este barco no advirtiera el accidente. También se aduce que la caldera del «Cubiche» pudiera haber hecho explosión.—Cifra.

En honor de Santa Teresa

Un acto en la Universidad de Salamanca

Salamanca, 29. — La Universidad ha rendido homenaje a Santa Teresa de Jesús, doctor honoris causa de la misma, con motivo del IV centenario de la reforma carmelitana.

El acto comenzó con la inauguración, en una de las salas de la Universidad, de una exposición autógrafa de libros y recuerdos de la Santa y de San Junan de la Cruz, de inestimable valor bibliográfico y documental, entre los cuales figuran la primera edición de las obras de la insigne escritora, editados en 1588, con prólogo de Fray Luis de León, y el manuscrito de «Camino de perfección», con correcciones autógrafas, y una nota final de la propia Teresa de Jesús. Se expone también la talla en madera de la Santa, obra del imaginero Gregorio Fernández, y el retrato más representativo de Santa Teresa, de autor anónimo, del siglo XVI, así como un jarrito con el que viajaba por los caminos de España, llevando en él agua bendita, y que conservan las carmelitanas descalzas de esta ciudad.

En el paraninfo universitario se celebró a continuación el acto de homenaje, presidido por el Rector de la Universidad; Obispo de la diócesis; Superiores de los Conventos de Carmelitas de Salamanca y Alba de Tormes y primeras autoridades civiles y militares.

El catedrático de la Facultad de Derecho, Rvdo. D. Lamberto de Echevarría, habló sobre «Santa Teresa y la Iglesia».

El catedrático de la Facultad de Filosofía y Gobernador civil de Albacete, don Miguel Cruz Hernández, disertó sobre «significación actual del pensamiento de Santa Teresa».

Los intermedios musicales estuvieron a cargo del coro mixto universitario, que, al final, interpretó «Gaudeamus Igitur».—Cifra.

Homenaje al periodista señor González Ruiz

Al cumplir sus 40 años de ejercicio de la profesión

Madrid, 29.—Como homenaje de la Escuela Oficial de Periodismo y al cumplir sus 40 años en el ejercicio de la profesión, fué invitado ayer a dar la conferencia-coloquio habitual en este centro don Nicolás González Ruiz, editorialista de «Ya» y director de la Escuela de Periodismo de la Iglesia.

Presidió el acto el director general de Prensa.

Hizo la presentación el jefe del Departamento de prácticas, de la Escuela Oficial de Periodismo, don Manuel Vázquez Frada, quien destacó la personalidad de don Nicolás, escritor y autor de numerosas obras de historia y biografía; crítico, autor y adaptador de teatro; hombre de bien y, sobre todo, periodista de excepcionales cualidades, extensa cultura, suelta pluma; investigador y erudito, periodista elegante, premio «Luca de Tena», «periodista de honor» y maestro de periodistas.

El señor González Ruiz, hizo historia de su vida periodística desde que regresó de Inglaterra, donde había sido profesor de Lengua y Literatura en Liverpool. Ingresó en el año 1923 en la casa de «El Debate», donde fué nombrado redactor jefe y miembro del Consejo de Redacción.

Recordó a su maestro, don Angel Herrera, entonces director del periódico y aclaró que en aquella época, ya don Angel dejó bien sentado que en el periodismo católico ha de ser, el periódico, sustantivo y católico, adjetivo.

El periodista en aquella época carecía de escuelas como las que hoy existen, por lo que «El Debate» entendió la necesidad de iniciar la formación de sus profesionales. Se refirió al primer ensayo encomendado al Padre Manuel Graña; al primer curso completo con las disciplinas de redacción, reporterismo y criteriología y a la ampliación posterior hasta convertirse en una carrera de cuatro años de preparación.

Relató anécdotas por él vividas en el curso de sus 40 años de periodista y comparando aquellos tiempos, nada fáciles para un periodista católico como los actuales, aseguró que cualquiera tiempo pasado fué peor.

Terminada la conferencia, los alumnos hicieron varias preguntas, que fueron contestadas a lo largo del coloquio.—Cifra.

Estados Unidos encargan cuarenta yates a unos astilleros catalanes

Su valor asciende a 30 millones de pesetas

Barcelona, 29. — Pedidos por valor de 30 millones de pesetas han sido formalizados por los Estados Unidos a unos astilleros de carpintería de Ribera de Mataró, que entregará 40 yates de siete metros de eslora, cuyo valor, por unidad, es de 200.000 pesetas.

Dichos astilleros, que habían servido hasta el presente unos 50 yates a Estados Unidos a título de prueba, han empezado a hacer pedidos en firme, ya que por su precio, calidad de materiales y perfección de su construcción compiten con ventajas sobre otros países europeos especializados, como Francia, Inglaterra o los Países Escandinavos.

Dado que se espera que a este pedido inicial de 30 millones de pesetas seguirán otros también muy importantes, van a ser creadas industrias auxiliares, que permitirán realizar la obra de carpintería de Ribera y obras complementarias con mayor rapidez y perfección.—Cifra.

Alemania Occidental contesta a Rusia

Bonn, 29.—El embajador de Alemania occidental en Moscú, doctor Horst Groeppher, ha hecho entrega hoy de una nota al Gobierno soviético respondiendo a la protesta de éste contra el tratado franco-alemán, según anuncia un portavoz del Ministerio de Asuntos Exteriores.

El texto de la nota alemana será publicado posteriormente en el día de hoy.—Efe.

Choques en el Congo

Diecisiete paisanos resultaron muertos

Leopoldville (República del Congo), 29.—Diecisiete paisanos han resultado muertos a consecuencia de los choques que se han producido en el puerto fluvial de Boma sobre el bajo río Congo, entre la población civil de esta localidad y tropas del Ejército nacional congoleño, según se informó mediante un despacho de la agencia de Prensa-información congoleña «A. C. P.», remitido por su corresponsal, Jbvatadi.

Por otra parte, un portavoz de las Naciones Unidas en Leopoldville ha manifestado que, según informaciones de la Organización Internacional, más de setenta personas han resultado heridas en estos combates.

Este representante de la ONU ha declarado, asimismo, que el jefe del Gobierno Central congoleño, Adula, ha pedido a las Naciones Unidas que envíen a Boma dos observadores, junto con el Comité investigador, nombredo por el Parlamento de Leopoldville. Se dice que estos disturbios fueron provocados porque un soldado molestó a una mujer de la localidad. —Efe.

Alijo de narcóticos por valor de 180.000 dólares

Se ha descubierto en la casa de un artista en Nueva York

Nueva York, 29. — El cantor de «rock and roll», Jimmi Lewis, ha sido detenido por complicidad en un negocio de narcóticos.

Varios detectives han descubierto en la residencia de Lewis un alijo de narcóticos por valor de unos 180.000 dólares y pruebas diversas que hacen pensar a la policía en la existencia de una operación fraudulenta a escala nacional.

Según ha informado la policía, entre las pruebas y documentos hallados en el domicilio del cantor, figuran unas cartas en las que, disimuladas mediante una clave de notas musicales, han podido descifrarse los nombres de unas cien personas complicadas en el fraude, la mayoría de ellas artistas de clubs nocturnos de Hollywood.—Efe.

ESTILOGRAFICAS DE LAS MEJORES MARCAS, EN I. G. DIARIO-DIA

NIEVA también en Soria

Soria, 29.—El día de hoy ha tenido características de auténtico invierno. Ha nevado en distintas ocasiones, aunque la nieve no llegó a cuajar. La temperatura es muy baja.—Cifra.

NO-DO DE SUCESOS

Un desprendimiento de tierras mata a un niño y hiere a otro

Simula un robo para ocultar que había sido timada

Cuatro muchachas ahogadas y dieciocho desaparecidas en un naufragio

DOS NIÑOS SEPULTADOS

Córdoba, 29.—Cuando tres niños se hallaban ocupados en sacar arena de un socavón existente en Puente Nuevo, término de Montemayor, se produjo un desprendimiento que dejó sepultados a dos de ellos.

El que quedó en la superficie pidió auxilio y éste, llamado Emilio Marín Jiménez, de quince años, con las personas que acudieron, lograron extraer los cuerpos de los dos niños sepultados.

Francisco Muñoz Rodríguez Ordova Barona, de 13 años, sufre heridas de gravedad y Julián Moreno Povedano, de once, fue rescatado ya cadáver.—Cifra.

SIMULA UN ROBO PARA OCULTAR HABER SIDO TIMADA

Barcelona, 29.—Una señora simuló un robo en el domicilio conyugal para justificar un timo de 3.700 pesetas de que fue víctima por el viejo procedimiento del «tocomocho».

En la Comisaría de Policía de Hospitalet se personó Tomás Martieles Lambat, para denunciar un robo con escalo en su vivienda, en el que había notado la falta de 3.700 pesetas.

Los inspectores realizaron una investigación que dio por fruto conocer que la autora del robo era la esposa del denunciante, Carmen Bonet Torán, que reconoció haber simulado el hecho para no dar cuenta a su esposo del timo del «décimo premiado», de que había sido víctima días pasados, y mediante el cual había perdido dicha cantidad. Carmen rompió el cristal de una ventana y dispuso las cosas como si la casa hubiera sido robada; pero no contaba con la sagacidad de los funcionarios de Policía, que establecieron rápidamente la verdad. —Cifra.

NAUFRAGIO DE UNA LANCHA

Seul, 29.—Al hundirse una lancha en aguas de Corea del Sur cuatro muchachas han perecido ahogadas y otros catorce —entre muchachos y muchachas— se consideran perdidos, según informa la Jefatura de Policía.—Efe.

EL MERCANTE «CONQUISTADOR» SERA VARADO EN UNA PLAYA

Boulogne-Sur-Mer (Francia), 29.—El mercante español de dos mil seiscientas toneladas «Conquistador», que ayer por la noche resultó considerablemente dañado al entrar en colisión en el estrecho de Calais, con otro buque norteamericano, será hecho encallar en la playa de Ambleteuse.

La proa del barco español ha sufrido grandes daños aunque se espera que el compartimento estanco pueda resistir. Se dirigía a Inglaterra para tomar una carga de chapas de hierro.

La colisión se produjo alrededor de las diez de la noche a unas veinticinco millas del puerto de Hastings y parece ser que la causa fue debida a la intensa niebla reinante. El norteamericano «Normaclake», de nueve mil doscientas siete toneladas no ha sufrido daños de consideración.

Un remolcador marchó inmediatamente al lugar del accidente tomando a su bordo a los veinte hombres de la tripulación del mercante español.—Efe.

FUERTE SEISMO REGISTRADO EN EL OBSERVATORIO DE UPSSALA

Estocolmo, 29. — Ampliando su información sobre el terremoto que registraron hoy sus sismógrafos, el Instituto Geodésico de Upssala, en Suecia, manifiesta que el seísmo ha tenido una magnitud de 7,0 en una escala cuyo punto máximo son 8,0.

El epicentro ha sido situado en una zona comprendida entre Islandia y la isla de Spitzberg, a la 1-16, hora española.

Como se recordará, el temblor que destruyó la ciudad de Agadir sólo alcanzó una magnitud de 5 o 6,0.—Efe.

INCENDIO EN UN COLEGIO

San Sebastián, 29.—Se ha declarado un incendio en el Colegio de San Bartolomé que adquirió grandes proporciones.

Acudieron los bomberos de Pasajes que auxiliaron a los de San Sebastián para dominar el siniestro.

No se tiene noticia de que haya habido víctimas dada la celeridad con que fue evacuado el Colegio por las niñas y religiosas que lo regentan.—Cifra.

LE ROBAN A EL Y PRETENDE ROBAR

Barcelona, 29.—Cuando Matilde Alcodori Ramos paseaba por una calle de la ciudad se le acercó un joven que la arrebató el bolso, en el que llevaba dos mil pesetas y documentos personales.

Salió huyendo pero unos transeúntes consiguieron detenerlo y entregarlo a la autoridad.

El detenido declaró ser extranjero y mediante un funcionario del consulado suizo de donde es ciudadano, dijo llamarse Alfred Kuhn.

Tenía en su poder un certificado de una casa comercial de Zurich autorizándole a marchar al extranjero para practicar idiomas hasta octubre de 1964.

El pasaporte del detenido fué hallado en una pensión donde se hospedaba con un suizo y un inglés, amigos suyos, que desaparecieron de la pensión el día anterior.

Kuhn declaró que el día antes le habían robado dos mil pesetas en moneda española, en Las Ramblas y que al quedarse sin dinero pensó que lo mejor sería apoderarse del bolsa de una mujer.—Cifra.

CUATRO TRAPEROS RUSOS CONDENADOS A MUERTE

Moscú, 28.—Cuatro comerciantes traperos han sido condenados a muerte en El Azerbaiyan, por ser dirigentes de una banda que ha estafado al Estado cientos de millones de rublos —según afirma «Pravda»— dedicándose a la compra de trapos y papel usado, que luego revendían a las fábricas, obteniendo beneficios muy elevados.—Efe.

JUNCO CHINO HUNDIDO POR UNA CAÑONERA

Macao, 28. — Más de veinte pescadores chinos han resultado muertos al hundirse su junco después de ser ametrallados por dos cañoneras chinas comunistas en aguas cercanas a esta ciudad.

Uno de los testigos del ataque ha declarado que el junco estaba pescando en su zona acostumbrada, en la parte alta del Delta del río Pearl —controlada por los comunistas— cuando una de las cañoneras se acercó rápidamente a la embarcación y abrió fuego de ametralladora sobre ella, pereciendo ahogados todos los miembros de su tripulación.—Efe.

TEMBLORES DE TIERRA EN ITALIA

Nápoles, 28.—Parte de una antigua iglesia de Gualdo Tadino, en los Apeninos, se ha desplomado a consecuencia de los seis terremotos que se han dejado sentir en estas zonas italianas durante la madrugada y la mañana de hoy.

En Sicilia y en Catania, se derrumbó un almacén, aunque no se registraron víctimas. El director del Instituto de Catania ha declarado que el Etna no ha producido el temblor y añadió que el epicentro del mismo lo sitúa en el mar Jónico.

El observatorio del Vesubio también registró un intenso seismo en dirección Este, lo mismo que los sismógrafos del Colegio de Boston, en los Estados Unidos.

Las estaciones de la Universidad de California también registraron un fuerte terremoto y un sismólogo de esta Universidad, ha declarado que parece ser que el epicentro estaba situado «bien en el Este de Siberia o en la península de Kamchatka, en el Asia USA».

El Instituto sueco de Upsala también registró el violento terremoto y en Casablanca, miles de personas huyeron de sus casas, presas del pánico, al notarse el temblor. En Rabat también se dejaron sentir ligeros temblores.—Efe.

Niño de 12 años que pesa 149 kilos

Moscú, 28.—Un niño de doce años, Tofik Mamedof, pesa 149 kilos y mide un metro noventa centímetros de alto, según informa la agencia rusa Tass.

Añade que los médicos han informado que el niño de recién nacido pesaba seis kilos y que se desarrolla normalmente.—Efe.

El jilguero prefirió el cautiverio

Lugo, 29.—Hace un par de años el niño José Luis Fernández Iglesia cazó un jilguero que llevó a su casa. Su padre le compró una jaula y allí fue a parar el pájaro que muy pronto comenzó a cantar, olvidándose de su cautiverio, constituyendo la nota jubilosa del hogar.

Hace unos días la jaula del jilguero, con el pájaro dentro se quedó olvidada en una terraza exterior donde pasó la noche. Posiblemente un gato, al intentar atrapar al pájaro dentro de la jaula tiró ésta al suelo desde una considerable altura y al romperse el jilguero quedó nuevamente en libertad.

Por la mañana la familia se dio un serio disgusto al comprobar que la jaula estaba rota y había varias señales y plumas a su alrededor por lo que imaginaron que un gato se había comido al pobre jilguero.

La sorpresa fué enorme cuando la familia vió después de varios días de ausencia al jilguero llamando alegremente con el pico sobre los cristales de una de las ventanas de la casa. El niño abrió las ventanas y llamó al pájaro por el nombre de «Pi» que se dejó coger mansamente sin mostrar el menor temor.

Después de arreglar precipitadamente la jaula el pajarito entró en la misma decididamente sin mostrar el menor temor y muy contento.

En toda la vecindad el regreso de «Pi» ha causado general asombro y múltiples comentarios. Mientras tanto el jilguero canta aún más insistentemente que antes de su periplo bohemio.—Cifra.

Novillada en Murcia

Zurito corto tres orejas

Murcia 29. — Cinco novillos de Alonso y uno de Bernaldo de Quirós, gordos, con mucho poder. Lleno.

Manuel Herrero faena por naturales, para estocada superior, hasta el punto que dobla el bicho. El puntillero lo levanta y suena un aviso. Descabello al primer golpe. (Ovación, petición de oreja, dos vueltas y dos salidas). Protestas a la presidencia.

En su segundo, dos medias y descabello. (Grandes aplausos).

«El Caracol» faena superior entre ovaciones y música, que remata con estocada hasta el puño. (Gran ovación, una oreja, vuelta y saludos).

Al otro, pinchazo en hueso, estocada y descabello. (Ovación).

Zurito cita de lejos y da naturales y el de pecho. Media y descabello. (Gran ovación, dos orejas, vuelta y saludos).

En el último faena variada, para pinchazo y descabello. (Ovación, una oreja y vuelta a hombros).—Cifra.

Maxjó

Desfile de modelos infantiles

Ante la imposibilidad de hacerlo personalmente, MAXJO invita a toda su clientela a presenciar el maravilloso desfile de modelos infantiles que se celebrará en el Cine Rey Don Sancho, el domingo día 31 a las 12 de la mañana.

✝

EL SEÑOR

DON MARIANO IGLESIAS MARTINEZ

Falleció en Palencia, el día 29 de Marzo de 1963
A los 71 años de edad
Después de recibir los Santos Sacramentos

— D. E. P. —

Su desconsolada esposa Josefa Ramos Sangrador; hijos Josefa, Mariano, María, Abundio, Teresa y Pilar Iglesias Ramos; hijos políticos Francisco Manuel, Balbina González, Mariano Blanco, Amelia Alconero, José-Luis Calvo y José Villanueva; hermanos Francisco, Victoriano, Teodora, Petra y Ezequiel Iglesias Martínez; hermanos políticos, nietos, primos, sobrinos y demás familia,

Suplican a sus amistades una oración por el eterno descanso de su alma.

Vigilia: Mañana, día 30, a las once de la mañana, y a continuación la conducción del cadáver al cementerio de Ntra. Sra. de los Angeles.

Funeral: Lunes, día 1, a las ocho y media de la mañana y a continuación la misa de familia.

Iglesia Parroquial: María Reina Inmaculada.

Casa mortuoria: Calle Núñez de Balboa, núm. 8.

POMPAS FUNEBRES NTRA. SRA. DE LA CALLE.

EL JOVEN

✝ **Julio Pinto Sánchez**

Falleció en Villaldavín el día 28 de Marzo de 1963
VICTIMA DE ACCIDENTE
A los 25 años de edad
Después de recibir los Auxilios Espirituales
D. E. P.

Sus apenados hermanos Angel, Mariano, Fernando, Felisa y María de las Mercedes Pinto Sánchez; hermana política Delia Martín; tíos, primos y demás familia,

Suplican a sus amistades una oración por el eterno descanso de su alma.

Misa de familia: Día 30 a las diez de la mañana.

M.C.D.2022

Recuerdos viejos

HACE 50 AÑOS

NOTICIAS DEL DIA — 30 DE MARZO DE 1913

ACTUACION DEL ORFEON. — Ayer, actuó en el Teatro el Orfeón Vasco-Navarro, constituido por estudiantes de dichas provincias, que siguen sus estudios en la Universidad de Valladolid, y dirigidos por don Severiano de Aranzamendi.

Con el Orfeón actuó el tenor de la S. I. Catedral de Palencia, don Segundo de Egaña, quien alcanzó un señalado éxito, así como el Orfeón, algunas de cuyas canciones hubo de repetir ante los insistentes aplausos del público que abarrotaba el Teatro.

También intervino en esta velada musical el cuarteto Artés, integrado por los infantiles hermanos Artés, que tuvieron una lucida actuación.

MISA EN SAN FRANCISCO.—Hoy domingo, a las doce de la mañana, se celebró en San Francisco la Santa Misa, que fue armonizada por el Orfeón Vasco-Navarro, quien interpretó durante la celebración el Ave-María, de la ópera vasca «Mendi-Mendiyan», del compositor Usandizaga y el motete «O Sacro Convivium», de Eslava.

Numerosos fieles llenaban el templo.

Con el Orfeón cantó el tenor señor Egaña, quien repitió su éxito de la noche anterior. Acompañó a los cantantes con el armonium el señor Rioi.

PERSONALIDAD RELIGIOSA. — El martes llegará a nuestra ciudad, donde permanecerá algunas horas, el ilustrísimo señor fray Celestino Ibáñez, obispo de Bagé (Lidia), y vicario apostólico del Shemsi Septentrional de China, el cual se dirige a Becerril de Campos, su pueblo natal, donde se le prepara una entusiasta acogida y se organizan festejos en su honor.

DIMISION. — Ha presentado la dimisión de su cargo, el presidente de la Juventud Jaimista de esta capital, don Felipe García de los Ríos.

EL PARTIDO DE «FOOT-BALL». —Muchas fueron las dificultades que hoy se han presentado para poder celebrar el anunciado «match» de «foot-ball».

En primer lugar, se recibió un telegrama de Valladolid, diciendo que al «team» de la Academia de Valladolid «team» de la Academia de Caballería le había sido negado el permiso para venir a Palencia después hubo de gestionarse permiso para poder jugar en una era particular situada detrás del Instituto nuevo, y, por último, el día no ha acompañado, pues estuvo frío y por la mañana cayó un abundante chaparrón, que acabó por malograr más la cosa.

Al fin, pudo improvisarse un equipo local, en sustitución de los cadetes de Caballería. Integraron este conjunto palentino aficionados pertenecientes a la «Asociación Football Castilla», vencedora del campeonato que se celebró hace unos años en Palencia, reforzada por algunos elementos vascos. De aquella asociación jugaron los señores Vighi, Arroyo (M.), Fernández (C.), Reinosa, Hernández (I.) y Encinar, y los vascos señores Barrea, Loygorri, Angüiano, Aguirre y Astaburuega, quienes se enfrentaron al conjunto vasco-navarro, compuesto por integrantes del propio Orfeón, que ayer actuó en el Teatro.

El partido terminó con la victoria del equipo local por siete goles contra cinco.

Arbitró con acierto el señor Pita.

NOMBRAMIENTO DE CONTADOR DE LA DIPUTACION. — Convocada asamblea de la Diputación, para el nombramiento de contador de fondos provinciales, fue presidida por el señor Gómez Inguanzo, asistiendo los diputados señores Santander, Ordóñez, Muñoz Jalón, Redondo, Guerra, García de los Ríos, Marcos, Jubete, Quijada, Caneja, Salvador Zurita y Prado.

Fueron leídas las instancias presentadas a la plaza de contador por los siguientes ocho señores:

Don Julio Vielva de Cos, contador interino; don Cesáreo Alonso Rodríguez, don José Rodríguez Rodríguez, don Antonio Sabater Alcázar, don Fidel García López, don José Cid Cid, don Isaac Amandi Corrales y don Máximo Heras Vela.

Realizada la votación, resultó elegido por doce votos, igual al número de votantes, don Julio Vielva de Cos, por lo que es nombrado contador titular de la Corporación.

¡SERVIDORA DOMESTICA!
El Montepío Nacional del Servicio Doméstico quiere y vela por tu formación cultural y profesional, para ello ha creado una serie de Becas de Formación Profesional, que puedes solicitar si sigues algún Curso de los organizados por la Sección Femenina de F. E. T.

La vida en la Región

La ciudad de Avila ganó las gracias del Año Santo Teresiano

Se clausura en Salamanca el II Curso de la Escuela Práctica Jurídica

AVILA

LA CIUDAD GANO LAS GRACIAS DEL AÑO SANTO TERESIANA.—El 28 de marzo, cuando se cumplieron 448 años del nacimiento en Avila de Teresa Sánchez de Cepeda Blázquez de las Cuevas Dávila y Ahumada, la ciudad de Avila, por conmemorar ahora el IV Centenario de la Reforma del Carmelo, que llevó a cabo la Mística Doctora, celebró diversos actos, que revistieron mucha solemnidad.

El Ayuntamiento en pleno bajo mazas, asistió con la banda de música a una Misa que se dijo en el templo edificado sobre el solar donde nació Santa Teresa de Jesús.

Avila, como ciudad, ganó con estas honras piadosas, las gracias del Año Santo Teresiano.

BURGOS

UN BURGALES MEDALLA DE BRONCE EN LA EXPOSICION DE INVENTORES DE BRUSELAS. — Un conocido ebanista burgalés, don Pablo Bedina Arribas, director de la Escuela Sindical Profesional de Artes y Oficios de Quintanar de la Sierra, ha alcanzado un destacado galardón en la Exposición Internacional de Inventores recientemente celebrada en Bruselas, al ganar una medalla de bronce, por una silla de características especiales y de modernas líneas estéticas, la cual es desmontable y sirve para distintos servicios.

LOGROÑO

PRIMEROS SINTOMAS DE UNA ANIMADA AFLUENCIA DE VERANEANTES EN HARO. — Se empieza a observar en Haro los primeros síntomas de una animada afluencia de veraneantes a nuestra población. Ya se ha iniciado la avanzadilla de los asiduos del Norte. A pesar de ser muchos los hoteles ya construidos y los apartamentos acondicionados, se deja sentir la necesidad de más, según se dice, pues la demanda de los mismos va en aumento de año en año, por las buenas condiciones que para un verdadero descanso veraniego ofrece Haro.

SALAMANCA

CLAUSURA DEL CURSO EN LA ESCUELA DE PRACTICA JURIDICA. — Terminados los 16 cursillos jurisdiccionales y profesionales que se han venido desarrollando en la Escuela de Práctica Jurídica, a partir del día 15 de octubre pasado hasta la fecha, el viernes 29, a la una de la tarde, tuvo lugar en el aula magna de la Facultad de Derecho de esta Universidad, la clausura del II Curso de la Escuela de Práctica Jurídica, y la entrega de los correspondientes diplomas a los alumnos. Pronunció la última lección del curso el profesor don Manuel Gordillo, catedrático de Derecho Penal.

VALLADOLID

EXCURSION A LA CAPITAL. — La Junta Provincial de Información y Turismo y Educación Popular, organiza para el día 31, la cuarta excursión desde la provincia a la capital, la cual será integrada por vecinos de Medina del Campo, Rueda y Tordesillas, quienes, como los expedicionarios anteriores, realizarán diversas visitas a lugares monumentales y artísticos de la capital.

DIARIO DE AVISOS

FARMACIAS DE GUARDIA.—Durante la semana están de guardia las siguientes farmacias:

ZONA NORTE: La de don José María Fernández Nieto (Mayor, número 48).

ZONA SUR: La de don Alejandro Font de Bedoya (Mayor, número 182).

Independientemente, permanecerá de guardia permanente la farmacia de don Anastasio Arenal (Paseo del Otero, 91).

CUPON PRO CIEGOS

En el sorteo celebrado el día 28 de marzo ha resultado premiado con 250 pesetas el número 861, y con 25 pesetas todos los terminados en 61.

Colegio del Santo Angel

AVISO

Se recuerda a las antiguas alumnas y maestras de la provincia, que los Ejercicios Espirituales, dirigidos por el Rvdo. Padre Alfonso G. Vallejo, Superior de la Residencia de PP. Jesuítas, darán comienzo el viernes próximo, 5 de abril, a las siete de la tarde.

LA DIRECCION

Sucesos en los pueblos

Un motorista muerto y otro herido al chocar contra un camión

Procedentes de Perales, circulaban sobre las once de la noche en una moto pilotada por el primero, los vecinos de Villaldavín, Julio Pinto Sánchez, de 25 años de edad, soltero y Vicente de la Fuente López, de 24 años, también soltero.

Al llegar a la altura del cruce con dirección a Villaldavín, se estrellaron contra un camión, detenido por avería en la carretera. A consecuencia del choque, Julio Pinto Sánchez sufrió gravísimas heridas que le ocasionaron la muerte, resultando asimismo gravemente herido Vicente de la Fuente, quien una vez atendido en cura de urgencia en Perales, fué trasladado a la Residencia del Seguro de Enfermedad de Palencia.

Gobierno Militar de Palencia

REVISTA ANUAL DE ARMAS.—Se recuerda a todo el personal militar no colocado en distintas situaciones, retirados, honoríficos, de complemento, etc., con Guía Tipo «E», residentes en esta plaza, la obligación que tienen de pasar la citada revista durante el próximo mes de abril en este Gobierno Militar.

Los residentes en pueblos, llenarán dicho requisito ante el Comandante del puesto de la Guardia Civil del lugar de la residencia o más próxima a ella. Los comandante de los distintos puestos que hayan pasado la revista, remitirán en la *segunda quincena* de dicho mes, relación del citado personal ajustada en todo al modelo que oportunamente les será remitido.

Quien encontrase dificultad para efectuarlo por este último medio, podrá revisar mediante escrito dirigido en el mes de abril, a este Gobierno Militar, haciendo constar conservan en su poder las armas que legalizan, las Guías expedidas a su favor que reseñarán consignando los datos que los comandantes de puesto les facilitarán, haciendo constar el destino o situación militar de esta forma de revista. Se acusará recibo de este escrito y si se da por buena la revista pasada lo anotarán por sí mismo los interesados en las Guías que posean, poniendo como fecha la del acuse de recibo.

Lo que se hace público para general conocimiento, debiendo ir provisto del arma correspondiente al pasar la revista.

Palencia 28 de marzo de 1963.—El Coronel Gobernador Militar. De orden de S. E.: El Comandante Secretario, *Teófilo Puente Ortega*.

BOLSA Y FINANZAS

Cotizaciones de los mercados de valores e impresiones de la jornada facilitadas por el BANCO DE BILBAO y la AGENCIA CIFRA correspondiente al día 29 de marzo de 1963

BOLSA DE MADRID

Madrid, 29.—Con un fondo de firmeza y tendencia indefinida, ha terminado la semana la Bolsa. El sector bancario ha continuado apuntándose ventajas. Se ha movido con más flojedad el corro eléctrico; ha mejorado el químico y, en términos generales, ha habido irregularidad en los cambios de los demás sectores.

Subieron 11 enteros Petróleos, 10 Banco Hispano Americano, 8 Banco Rural, 6 Banco General de Inversiones, 5 Ecsa pequeñas, 4 Banco Central y Banco Popular, 3 Banco Ibérico y Explosivos y Ecsa grandes.

En baja se cotizaron Fasa, con 25 enteros; Aguila, con 3; y Leonesa, con 2.

BANCOS: Exterior, 598.—Central, 1.039.—Banesto, 1.175.—Hispano, 950.—Rural, 370.—Popular, 804.

ELECTRICAS: H. Española, 391.—Nansa, 160.—Sil, 293.—Sevillana, 225.—Madrileña, 253,5.—FECSA, 324.—Fenosa, 317.—Leonesas, 218.—Chorro, 218,5.—R. Zaragoza, 193,5.

SIDEROMETALURGICAS: Auxiliar FF. CC., 205.—Material y Construcciones, 122.—Manufacturas Metálicas M., 36.—Seat, 272.—Fasa, 605.—Santa Bárbara, 110. — A. Hornos, 131,25.

MINERAS: Duro-Felguera, 137. — Rif, 510.—Guindos, 70.—Ponferrada, 792.

QUIMICAS: Industrias Aragonesas, 214.—Explosivos, 338.—Petróleos, 655.—Hidro-Nitro, 149.—P. Reunidas, 165.

CONS. E INMOBILIARIAS: Dragados y Construcciones, 372.—Urbanizadora Metropolitana, 880.—Inmobiliaria Metropolitana, 135. — Urbis, 115,5.—Hidrocivil, 104. — Encinar de los Reyes, 84.

ALIMENTACION: Ebro, 604. — El Aguila, 750.—G. Azucarera, 210.

VARIAS: Campsa, 187.—Construcción Naval, preferentes, 124,5.—Tabacalera, 247.—Telefónicas, 200,25. — Marconi, 115. — Transmediterránea, 176.—Metro Madrid, 196.

DERECHOS: Felguera, 16.

BOLSA DE BILBAO

Bilbao, 29.—La brillante reacción de los valores bancarios, que dieron a la actual semana la nota de animación e interés, ha tenido la virtud de prender en los demás, si bien sus salpicaduras no han llegado a alcanzar otro relieve que el impuesto por las ligeras alternativas de superioridad favorable. En la jornada de hoy la sesión no ha tenido la misma expresión, limitándose unos valores a repetir sus cambios de ayer, mientras que los demás han tenido los recortes naturales que tras las fuertes mejoras de la actual semana, suelen producirse ante la realización de beneficios. Han bajado 12 y medio enteros Bancobaos y 15 Bancayas, sin más mejora que los 14 de Centrales, que pasó ayer sin cotización. En los restantes valores las únicas diferencias son los 5 enteros ganados por Papeleras y Babcock. Resultó una sesión discreta de actividad y orientación indecisa al cierre.—Cifra.

BANCOS: Banco de Bilbao: 1.064.—Banco de Vizcaya, 1.060.

NAVEGACION: Naviera Aznar, 143.

QUIMICAS: Papelera Española, 515.—Sefanitro, 300.—Unquinesa, 264.—Resinera, 218.

VARIAS: Campsa, 187.

SIDEROMETALURGICAS: Altos Hornos, 180.—B. Wilcox, 305.—Basconia, 223.—Euskalduna, 143.—Cerrajera de Mondragón, 345.—S. Bárbara, 109,5.

ELECTRICAS: Iberduero, ordinarias, 400.—Idem, privilegiadas, 395. — Viesgo, 257.—R. Zaragoza, 192.

BOLSA DE BARCELONA

Barcelona, 29.—Mercado sostenido el celebrado hoy en Bolsa, especialmente en el corro de acciones. Aunque el número de operaciones no fué tan crecido como en días anteriores, los cambios en los sectores eléctrico, de arbitraje y bancario, se mantuvieron, ganando incluso algunas posiciones. Flojearon, por el contrario, los locales, que no tuvieron ambiente, por lo que las escasas operaciones realizadas lo fueron por debajo de los cambios precedentes. Hubo más negocio que en días pasados, y sucedió lo propio en obligaciones industriales, donde también el negocio se ha mostrado más propicio.—Cifra.

Petróleos, 651.—Explosivos, 333. — Cros, 404. — La Maquinista, 81. — Aguas Barna, 332. — Motor Ibérica, 1.560.—Carburos Metálicos, 519.—Tabacos Filipinas, 598.—Sansón, 327. — Asland, 530.—I. Agrícolas, 558.

BANCO DE BILBAO
Banca. — Operaciones de Bolsa. — Pago de negociables de trigo
Mayor Pral., 79. — PALENCIA

BANCO DE SANTANDER
Fundado en 1857
Caja de Ahorros
Mayor Pral., 21.—PALENCIA
Banca - Cambio - Bolsa

BANCO CASTELLANO
Fundado en 1900
Toda clase de operaciones de Banca - Pagos S. N. Trigo
D. Sancho, 3 — Telfs. 2086-2722

Rotundo y brillante éxito de la revista oral «Círculo»

El local del Círculo Mercantil resultó insuficiente para el numeroso auditorio

Totalmente insuficiente resultó el recinto de la «Parrilla» del Círculo Mercantil, para acoger al público asistente al número cero de la revista oral «Círculo»; completamente abarrotado el local, gran cantidad de asistentes siguieron la velada desde la planta principal y superiores, a través de la red de altavoces del edificio.

Como oportunamente se ha informado, este número cero de la revista «Círculo» estuvo dedicado a la exaltación de la primavera. Se inició con unas palabras de saludo del presidente de la Comisión de Cultura, don Diocleciano Regiero; inmediatamente, el conocido locutor de «La Voz de Palencia», Antonio López, pasó a presentar todas y cada una de las páginas que integran este número. En primer lugar, nuestro compañero Gonzalo Martín Santos, dio una breve charla con el título «La primavera, puerta abierta de la fiesta nacional»; como segunda página, el Maestro Moro ofreció un interesante comentario sobre los motivos primaverales como tema musical, y a continuación ilustró su intervención con la reproducción del «Vals de las flores», de la «Suite Cascanueces», de Tschaikowsky; la tercera página, folklórica, estuvo a cargo del Coro de la Sección Femenina, de Palencia, que ofreció un recital de temas castellanos y palentinos, dirigidas por el Maestro Moro; la página poética estuvo integrada por los versos de exaltación de los motivos primaverales a cargo de Antonio Alamo Salazar, Eusterio Buey Alario, Félix Buisán Cítores, José María Fernández Nieto y Carlos Urueña González, todos ellos poetas palentinos, galardonados en diversas ocasiones en certámenes provinciales y nacionales; la última página estuvo a cargo de la señorita Encarnita Salvador, que interpretó, acompañada al piano por el Maestro Moro, dos canciones de Manuel de Falla y una del maestro Rodrigo. Todos los participantes fueron muy aplaudidos.

El Círculo Mercantil, a través de la Comisión de Cultura, que organiza, monta y dirige esta revista oral, cuyo éxito ha sido francamente extraordinario y sin precedentes, ofreció claveles a las jóvenes participantes en la velada; hizo entrega de los mismos, el señor Galindo, de la Comisión de Cultura.

Finalmente, y en el comedor del edificio, el Círculo Mercantil obsequió con un vino español a todos los participantes en este número de «Círculo».

EL DIARIO PALENTINO-EL DIA DE PALENCIA
El periódico más leído en toda la comarca palentina, por su gran información.

anuncios por palabras

Alquileres

ALQUILO piso nuevo con comodidades. San Antonio, 56.

SE ARRIENDAN cinco hectáreas alfalfa en un trozo. Tratar, Alberto García. Magaz.

ALQUILO planta primera, local propio oficinas. González. Mancornador, 8.

PASTOS de monte y rastrojeras, se arriendan, en Valle de Cerrato. Informes, Mayor, 69, segundo.

NAVE O LOCAL
400 metros cuadrados mínimos, necesita alquilar Cervezas de Santander.
Renedo, 30
VALLADOLID

Automóviles

SEAT-Renault-D. K. W., repuestos adaptables. Balmes, 14 (garaje).

AGENCIA España. Academia de conductores. Enseña a conducir con automóviles nuevos y modernos.

AGENCIA España. Academia de conductores. Carnets garantizados. Don Sancho, 16 (Banco Español de Crédito). Teléfono 22-58.

AGENCIA España. Academia de conductores. Modernísimo sistema de enseñanza. Profesorado competentísimo, clases ininterrumpidas desde las nueve de la mañana.

ALQUILER sin chofer, Seat 600, Seat 1.400 C. Ultimos modelos. Autos Espino. Avenida Cuba, 8. Teléfonos 1764, 3631.

VENDO D. K. W., plataforma alta, perfecto estado. Angel Gómez. Cisneros.

VENDO D. K. W. Combi uno, toda prueba, buen precio. San Cebrián de Campos. Poli.

Compras

AGRICULTORES: Cebada y avena compra Benigno Martín. M. Rivera, 5. Palencia.

DINERO, pagamos mucho armas antiguas, trabucos, pistolas, pistolones, santos de madera, libros, objetos antiguos. Cuadros. El Museo. Mayor, 12. Palencia.

Fincas

VENDO dos casas, o mitad de una, en Avenida 19 Julio, con dos pisos libres. Informes: Teléfono 39, Guardo.

Ganados y aves

VENDE 27 cancinas paridas Melchor Jato. Becerril de Campos.

VENDO dos novillas, una a parir en mayo. José María Andrés. Santoyo.

VENDO 100 ovejas emparejadas. Félix Ramos. En Amusco.

VENDO cerdos destete. Puente Don Guarín. Finca Jesús Estébanez.

SE VENDEN 3 jatas para pastos. Camino Los Hoyos. Julián Santos.

VENDO cinco cerdos York, 100 kilos aproximadamente. Itero de la Vega. Adrián Tapia.

DISPONGO de verraco al servicio y terneras para suero. Pastores, 16.

VENDO jata y jato de diez meses. Mazariegos. Féliz Santiago.

VENDO pollas tres meses, híbrida americana, muy ponedora. Fidel Sastre. D. Sancho.

SE VENDEN cerdos al destete. Obispo Fonseca, núm. 3.

VENDO 100 cancinas, 100 ovejas emparejadas. Damián Alonso. San Martín del Valle.

VENDO rebaño, emparejadas y pariendo. Gregorio Lorenzo. Fuente Andrino.

SE VENDEN 270 primales, 306 borros y 50 borras. Para tratar, con Arturo Martín, en Villanueva de Abajo.

VENDO vaca dando 26 litros y novilla de 18 meses, cubierta. Felipe Varios. Villamediana.

VENDO terneros y terneras suero. Carretera del Monte. Remigio González.

VENDO mula 6 años, 5 dedos. Pablo Miguel. Torquemada.

Maquinaria y Reparaciones

CULTIVADORES de tractor y para mulas. Gradas. Rastras. Arados. Sembradoras de remolacha de uno, dos y tres surcos. Motores para riego por aspersión. Tubería y accesorios. Desgranadoras de maíz. Picadoras de remolacha. Almacenes de maquinaria Ortega y Ortiz de Zárate.

NEUMATICOS, correas de ventilador, correas trapezoidales. Navamuel. Casado del Alisal. E. Teléfono 1937.

VENDO cuatro máquinas agavilladoras Ajuria, usadas, baratas y una Gartéiz, todas modernas. Germán Mínguez. Salinas de Pisuerga (Palencia).

VENDO cosechadora remolcada, marca Santana, de 1,50 de corte, un año de campaña, facilidades pago. Esteban San Martín. Lomas.

VENDESE motores riego seminuevos: Hol alemán, 12 caballos gasoil lluvia; Rex 4 caballos, petróleo; Cel 3'5 caballos; Cel 2 caballos. Antonio García. Herrera de Pisuerga.

ARADOS y cultivadores tractor, todos sistemas, rodillos, rastras, riegos aspersión para tractor, motores, guadañadoras, segadoras de acero "El Ciervo", respigadoras, piezas de recambio. Almacenes Pinacho.

COMPRARIA trilladora Ajuria, número 1. Aquilino López. Dueñas.

Préstamos

HIPOTECAS. ¡Agricultor! Te resolverá el problema económico, con garantía de tus fincas. Tristán. Montero Calvo, 22. Valladolid.

Trabajo

NECESITO pastor de San Pedro en adelante. Baltanás. Alfonso Cabezudo.

PASTOR SE NECESITA
para finca, competente. Dirigirse a Almacenes Pinacho. Palencia

SEÑORA: Reforme su infiernillo de petróleo a butano. Reparaciones "Zapata". General Amor, 3. T. 3201.

SE ADMITEN oficiales primera y segunda, buenos destajos, obras Héroes del Alcázar. Dragados y Construcciones.

SE NECESITA chica. Bar Bautista. Antonio Maura, 23.

Se necesita obrero agrícola
Finca cercana a Palencia
Razón: Mayor, 15, oficinas

SIRVIENTA y asistenta se necesitan, en General Franco, 13, primero.

SE NECESITA asistenta. Manuel Rivera, 13, segundo, izquierda.

ASISTENTA se necesita en Mayor, 174, tercero.

IMPORTANTE empresa necesita administrativos. Razón, señor Valcárcel. Cardenal Cisneros, núm. 21, 4.º.

SE NECESITA un dependiente que haya practicado en droguería o en comercio similar y un aprendiz. Informes, Droguería Dávila.

SE OFRECE encargado o guarda para finca, entendiendo de tractor, casado, sin hijos. Informes, esta Administración.

TRACTORISTA para Lanz necesita Magide. Saldaña.

IMPORTANTE compañía, por ampliación de su organización, precisa personas activas, buena presencia, bien relacionadas para esta capital y provincia, buenos ingresos. Ofrecemos cargos responsabilidad según méritos. Escribid con referencias, profesión y cargos, al señor Camarero. Fuente Dorada, 17, primero, derecha. Valladolid.

MOLINERO segundo se necesita fábrica neumática. Inútil presentarse sin buenas referencias. Apartado 92. Palencia.

NECESITO pastor ganado mayor. Presidente ganaderos. Menaza.

OFRECESE conductor, carnet segunda, sólo tardes. Teléfono 1419.

Traspasos

TRASPASO ultramarinos. Hermanos López Francos, núm. 10, segundo, izquierda. Palencia.

ACREDITADA peluquería de señoras, muy céntrica. Razón, Perfumería Clarysol. Palencia.

TRASPASO establo con ocho vacas. Calle Alfonso VIII, núm. 9.

Varios

COCINAS de hierro y esmaltadas, cuartos de baño, económicos y lujo, precios afinados. Pastor. Modesto Lafuente, 20. Palencia.

ESCALERAS y trabajos esmerados en piedra artificial para pisos y decoraciones. La Hortensia. 5.

VENDO 3 hectáreas de terreno en Palencia, macho y yegua 10 y 8 años. Fernando Díaz. Camino Pan y Guindas.

SE VENDEN aperos de labranza y perro pastor sobrante. Natalio. Castromocho.

VENDO carro nuevo, potra 4 años, 9 dedos, macho 8 años, 5 dedos. Abia de las Torres. Claudio Alcalde.

VENDO 300 cántaros de vino, carro par y máquina aventadora medio uso. Luciano del Río. Robladillo de Ucieza.

VENDO cocina bilbaína, número 7 y cuarto de baño. Martínez Azcoitia, 3, tercero.

VENDEMOS barato cocina mixta de carbón y eléctrica esmaltada blanco y termo eléctrico. «El Museo». Mayor, 12.

VENDO, por no poderlo atender, molino fábrica por cilindros de 400 militros, 5.000 kilos de molturación, con buen partido y amplios locales, una yegua 6 años, potro de 2 años. Para tratar, con el dueño. Alejandro Martínez, en Baltanás (Palencia).

VENDO coche Fiat 1.500, recién rectificado, una báscula y cuatro puertas seminuevas. Cardenal Almaraz, 13.

Vehículos

VENDO carro de varas con toldo y muelles. Mazuecos. Anacleto.

VENDO moto D. K. W. 4 y medio H. P. Angel Trigueros. Albéniz, 4. Valladolid.

SE VENDEN dos carros de mano. Muebles García. Mayor, 116.

Ventas

SE VENDE remolacha. Ambrosio Nevares. Carrión de los Condes.

VENDO 300 cántaros vino. Aragón. Husillos.

TUBOS de cementos, fabricación mecánica, prensados y vibrados, calidad inmejorable. "Arroyo". Casado del Alisal, 41.

VIGUETAS «Castilla», bovedillas de cemento, ventanales, postecillos cerramiento, soportapostes y toda clase de prefabricados de hormigón. "Arroyo". Casado Alisal, 41.

MADERAS construcción y carpintería, precios muy económicos. Hernando. R. Argentina, 7.

SE VENDEN bidones de 200 y 700 litros, muy buenas condiciones. Hijos de Alejandro Ortega, S. L.

DORMITORIOS, comedores, salas de estar, muebles en general. El Trust del Mueble. Detrás del Gobierno Civil.

ARMARIO de cocina, seminuevo y silla-coche niño, véndense baratos. Casas Hogar, 69, cuarto, derecha.

VENDO partida palomina. Jesús Herrero. Villasabariego.

VENDO 200 cántaros de vino. Viuda de Acero. Villamuera.

VENDO 4.000 kilos avena y 5.000 kilos cebada. Villalcón. Alejandro.

VENDO un compresor, caja de cambio, cambio al volante. Teléfono 2678. Palencia.

CLEOS, TIPOGRAFIAS, CUADROS DE DECORACION, EN I. G. DIARIO-DIA

AUTOBUSES
SAVA-AUTUSTIN

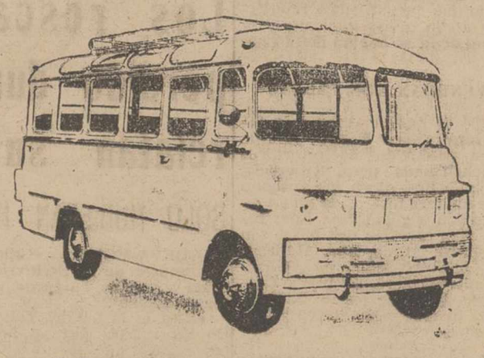

13 Butacas 56 C.V. BMC
20 Butacas 62 C.V.
23 Butacas 76 C.V. BMC
32 Butacas 107 C.V. BMC
ENTREGAS INMEDIATAS
Facilidades de pago hasta 36 meses

Distribuidor en ESPAÑA

Finanzauto. S. A.

Mayor, 9 — PALENCIA

M.C.D.2022

REPORTAJES "DIARIO-DIA"

Por Frco. Javier BURGOS

CAYETANO LUCA DE TENA TOMA EL PULSO AL TEATRO DE HOY

Atraviesa un buen momento; se abren nuevos locales
No hay nada nuevo; cambia el modo de decirlo
La zarzuela como fórmula teatral está moribunda

El tema es sugestivo porque el teatro es viejo como la Humanidad. Me imagino a Eva antes de que despertara Adán. Y ya se puso en escena con serpiente y todo. Muy interesante para ser la «prima dona». Y sin suegra que ya es una ventaja. Porque según un «survey» hecho en los Estados Unidos la suegra es la causante del 70 por 100 de los divorcios. Y según parece, Adán no se divorció de Eva, sino que, como dice la Biblia, tuvo muchos hijos e hijas.

Pero yo quiero saber del teatro de hoy y entonces me acerco a Cayetano Luca de Tena para que, como buen conocedor de estos medios, me informe y me diga.

—¿Qué es lo nuevo en el teatro: la escenografía, la presentación, los libretos o los temas?

—En el teatro no hay nada realmente nuevo. Todo está inventado hace muchos años. Lo único que cambia es la manera de decirlo.

—¿Es cierta esa frase ya tan manida de la crisis teatral? Porque yo, desde hace treinta y pico años, estoy oyendo hablar de crisis y de fracasos y lo cierto es que hay autores que llenan simultáneamente tres teatros en Madrid, que ya es decir.

—Yo también he oído hablar de «crisis» toda una vida. En cierto modo la «crisis» existe, porque se han inventado el cine, la radio, la televisión y otros medios de entretenimiento que no existían y que hoy son terribles competidores del teatro. Pero, aparte de esta dificultad general, el teatro atraviesa —creo yo— un buen momento. La prueba es que se abren nuevos locales.

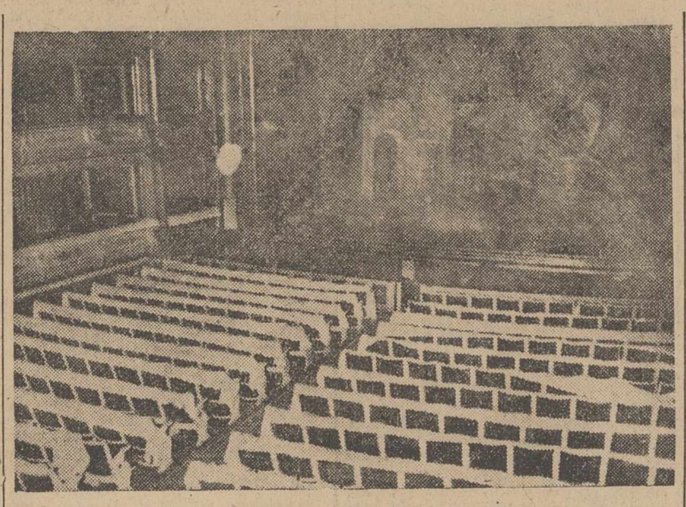

«La zarzuela como fórmula teatral está moribunda», dice Cayetano Luca de Tena. El Teatro de la Zarzuela de Madrid, aparece en la foto esperando la reposición de «El Caserío».—(Foto Fiel)

—¿Qué opinión tiene usted de las traducciones o adaptaciones del extranjero?

—En general, lo interesante de conocer es lo que se hace por el mundo y lo necesitamos. Claro que se traducen cosas que no tenemos necesidad de conocer, pero éstas tienen la disculpa de la escasa producción nacional. No olvidemos que, para el empresario, el estreno de un autor nacional suele ser una incógnita y que la extranjera viene ya probada, garantizada muchas veces y hasta con propaganda hecha.

—¿Es el empresario el «feo» de todo esto, ya que no va sino sobre muy seguro?

—El empresario soporta el riesgo económico del teatro. Es justo que trate de asegurar la taquilla del modo que estime más conveniente. El buen teatro, el teatro de altura literaria y ambición estética ha causado muchas ruinas.

—¿Conoce usted a algún empresario de entre los actuales que haya brindado, brinde o brindará (tiempos de verbo completo), que haya descubierto a un nuevo autor teatral? Es lógico que no quiera correr riesgo, ya que, a lo mejor, se juega dinero que no es suyo; y con un novel se va a eso; lo más probable a perder, a nivelar, en el mejor de los casos, sus gastos y esto representa siempre una problemática para el empresario.

—Conozco —todo el mundo los conoce— empresarios que hasta organizan concursos y pagan dinero para arriesgarse a lanzar a un novel.

—¿Cuántos autores calcula usted que estrenan en Madrid. O en otras ciudades de España?

—No sé. Hay pocos que interesan al público sólo por su nombre y aun estos pocos no escriben demasiado.

—¿Qué promedio suele estar en el cartel una obra?

—Una comedia de discreto éxito suele pasar, en Madrid, de las cien representaciones.

—Deseo que me ilustre sobre el género llamado de Revistas. ¿Cree usted que vale la pena acudir a alguno? (En confianza yo le diré, que hace unos días, cuando subí de ver una revista muy anunciada, yo ya no podía con mis pobres nervios que se quedaban incontrolables. La dejé a medias).

—La revista creo que está en un momento de transición y que evoluciona poco a poco, aunque tal vez no se note mucho, hacia la comedia musical.

—¿Piensa usted que Madrid debe seguir llenando sus teatros a base de la clásica zarzuela?

—La zarzuela española, hoy por hoy, es una supervivencia. Hay unos títulos famosos que atraen siempre a los nostálgicos o a los que estrenan su curiosidad. Pero, a mi juicio, como fórmula teatral, está moribunda. También tendrá que ensayar otros ángulos, otros enfoques, para ser un género vivo.

—¿Qué género teatral, ya sea lírico, cómico, de drama o revista entiende usted que le agrada más a los públicos?

—Creo que no se puede señalar en concreto. Al público le gusta lo mismo una tragedia que una revista si encuentran en ellas motivos suficientes de emoción o diversión.

—Una pregunta. El Español se llena a veces con los clásicos. Claro que no puede competir con el toreo y el fútbol. El Español es subvencionado por el Gobierno. No subvenciona los toros ni el fútbol y se pagan de cincuenta duros en adelante. Hay lleno y se juega fuerte y se movilizan millones de pesetas en quinielas y apuestas. Pero ¿quién apuesta por ver la mejor escena de "Desdémona"?

—No lo crea, el Español también se llena a veces con los clásicos. Claro que no puede competir con el campeonato de fútbol. Conseguir que los versos de Lope y Calderón interesen al gran público es un trabajo de muchos años, una labor de tenacidad y de cuidado en la que podemos aprender la lección de Francia.

—Entonces ¿debemos suponer que actúa en función de cultura?

—Exactamente. No creo que el Museo del Prado gane dinero a pesar de que la pintura no necesita traducción. Pero mantener el Museo del Prado o un teatro para los clásicos son obligaciones de un Estado que se interese por la cosas del espíritu.

—Por último, ¿qué horizontes o perspectivas vislumbra en el teatro, o por mejor decir para terminar: qué es lo nuevo en el teatro?

—No soy capaz de profetizar. Apenas apuntaría que el teatro nos sorprenderá siempre con un gesto inesperado. Cada generación escribe y representa un problema. Lo que tiene un valor humano auténtico, sea su acento el que sea, queda en la memoria de las gentes después de haber estremecido su corazón.

—Así és: Cayetano, usted ha entendido perfectamente bien el problema. Yo no digo gracias, sino que Dios se lo pague.

(Es un reportaje especial para Agencia FIEL. Prohibida la reproducción).

LOS TOROS

Acuerdo entre la empresa de Madrid y Chopera

Paco Camino será el único diestro que actuará en cuatro corridas en la Feria de San Isidro

La incógnita está ahora en si Diego Puerta aceptará actuar tan sólo tres tardes

Se ha aclarado un punto en la proyectada feria madrileña de San Isidro: el de la participación de Paco Camino. Estos días hubo mucho revuelo en los corrillos taurinos al saberse que don Pablo Chopera, apoderado del diestro de Camas, había exigido que su torero actuase cuatro tardes en el ferial y se agregaba que incluso había manifestado que fuera el único que torease tal número de corridas. Esto afectaba a varios toreros, que inmediatamente exigirían torear también cuatro tardes.

El problema primero estaría a cargo de Jaime Ostos, indudable triunfador en la última temporada taurina, pero el apoderado de Ostos, Víctor Manuel Pérez "Vito", dió muestras de inteligencia y aceptó los tres puestos.

Así, la cuestión queda derivada hacia Diego Puerta, que es igual decir que transferida a "Camará", su apoderado. En los corrillos taurinos se asegura que las relaciones entre Camará y la Empresa de la plaza de Madrid no son muy cordiales y que puede plantearse ahora una cuestión de prestigio: Que Camará y su torero, Diego Puerta, no quieran quedarse por debajo de Paco Camino y exijan actuar cuatro tardes, lo que supondría quedarse fuera de la feria, o someterse a las tres fechas que la empresa le asigne.

Hay, por consiguiente, complicaciones para confeccionar el cartel de la feria de San Isidro, pues el hecho de que la cuestión con Paco Camino no haya quedado resuelta sólo quiere decir que se ha eliminado una parte del problema. A los triunfos que en sus manos tiene Chopera —ya dijimos en otra ocasión que este año manejaría él el tinglado taurino— opone Camará los éxitos conseguidos por Diego Puerta en su campaña mejicana. De poderío a poderío, veremos quién puede más.

POSIBLE DISTRIBUCION DE PUESTOS

Posiblemente no estaremos muy descaminados si decimos que la distribución de los puestos en las diez corridas de la feria madrileña se hará así: Paco Camino, cuatro; Jaime Ostos, Diego Puerta y El Viti, tres cada uno; Corbacho, Palmeño, Victoriano Valencia, Mondeño, Antonio Bienvenida, Gregorio Sánchez, dos cada uno. En total, veinticinco puestos, con lo que quedan cinco reservados para algún torero mejicano y la posibilidad de la actuación de El Cordobés.

NO VENDRAN LOS PALHAS

Se habló de que vendrían a la feria los "terroríficos" Palhas, pero ya no vienen, pese a que de terroríficos ya no tienen nada, pero, al parecer, basta con lo que dicen los antiguos para que algunos toreros de ahora no se encuentren a gusto ante tales reses. Las diez corridas del ferial son las siguientes: Alipio, Apé, Atanasio, Galache, Arellano, Bohórquez, Guardiola, Benítez Cubero, Urquijo y Carlos Núñez. Es decir, los de siempre, con cinco hierros salmantinos y cinco sevillanos.

LA BODA DE PEPE CACERES

Pepe Cáceres, que sufrió una lesión en su última actuación en América, al recibir un golpe en un ojo con el palo de una banderilla, se casará en el próximo mes de abril con Olga Lucía Gotero, proclamada este año "Reina de Reinas de la belleza", en Colombia. Por este motivo, Pepe Cáceres ha renunciado a actuar en Méjico y comenzará la temporada en España en el mes de junio.

LA FERIA DE CORDOBA

Los carteles de las dos corridas de la feria de Córdoba son los siguientes: 25 de mayo, alternativa de "El Cordobés" con Antonio Bienvenida de padrino y José María Montilla de testigo. El día 26, Paco Camino, Palmeño y El Cordobés. Habrá dos novilladas con diestros locales.

LA NUEVA PLAZA CORDOBESA

Ya están elegidos los terrenos para la nueva plaza de Córdoba. La Sociedad está constituída. Sólo se espera que comiencen las obras para disponer la inauguración del coso en 1964. El lugar de la nueva plaza está en los terrenos donde se celebra la feria de ganado.

M. CASTIELLES
(Exclusivo para PYRESA)

T.V.E.

PROGRAMAS PARA EL DIA 30

Sobremesa: 2, «Danzas húngaras», de Brahms; 2'15, Cada semana una historia (hoy: «Veterinario del zoo», de Barcelona); 2'30, Panorama; 2'54, Plaza de España; 3, Telediario; 3'25, El hombre, ése conocido (guión de Jaime de Armiñán); 3'40, Todos los deportes; 4, Piel de España (espacio de interés turístico); 4'15, «Los ángeles azules» (telefilm seriado), para todos los públicos.

Infantil: 5'45, Canciones infantiles populares; 6, Walter y la familia Corchea; 6'30, «Aventuras de Campeón» (telefilm seriado); 7, Telepequediario (la noticia al alcance de los más jóvenes); 7'15, Sólo para menores de 16 años.

Noche: 7'33, Nueva época (espacio cultural realizado en TVE de Barcelona. Hoy: «Oftalmología», por el Dr. Casanovas); 8, «Flecha rota» (telefilm seriado); 8'30, Viaje con música); 9, «Loretta Young» (telefilm); 9'25, El tiempo; 9'30, Telediario; 9'45, Tercera izquierda; 10, Silencio, vivimos; 10'30, Gran Parada; 11'30, Telediario; 11'45, «Fred Astaire» (telefilm seriado); 12'45, Versos a medianoche: «Sueña la flor un sueño de paloma», de Ana Inés Bonnin, por Lola Villaespesa; Momento musical: «Concierto para arpa y orquesta», de Boildien, por Nicanor Zabaleta, y Recuerda.

"Comimos pasta de dientes y el agua fue todo nuestro alimento"

Los rescatados del avión perdido durante cincuenta días relatan su increíble aventura

SOLO HUBIERAN PODIDO RESISTIR UNA SEMANA MAS

NUEVA YORK. — (Crónica del corresponsal de EUROPA PRES, recibida por télex, en exclusiva para este periódico).

«Esta es la ley del Yukón; que sólo los fuertes puedan medrar; que es seguro que los débiles morirán y que sólo los más aptos sobrevivirán». Este es un verso que escribió un tal Robert Service en «La Ley del Yukón», que ha servido de gran ayuda a la pareja formada por Helen Kablen, de 22 años y Ralph Flores, de 42 años, después de que su avión se estrelló el 4 de febrero en las montañas del Yukón.

Hoy los dos están en un hospital de White Horse, dando gracias a la Biblia y a los poemas de Robert Service, y han podido contar su aventura. Según ellos el avión se quedó sin combustible y un ala rozó contra los árboles y se estrelló. «Nos quedamos inconscientes durante 30 minutos o quizás una hora». El piloto, Flores, sufría heridas en la mandíbula, en la cadera, en el ojo y en otras partes del rostro. La chica fue la primera que se despertó y llamó a Ralph, que estaba sin sentido, porque tenía miedo que se congelara hasta la muerte. Luego se puso en pie —tenía los pies prácticamente congelados— e intentó andar. Pero a causa de la congelación no han podido apenas moverse del lugar en el que cayeron.

Tenían dos latas de sardinas, y otras dos de fruta, que les duraron durante siete días, pero luego se comieron dos tubos de pasta de dientes, y luego ya sólo tuvieron el agua de la nieve derretida. «Yo creía que nuestra aventura era terrible, pero cuando leí los poemas de Service comprendí que hubiera podido ser mucho peor», ha declarado Helen, que sufre de gangrena en el pie derecho y tiene el brazo izquierdo roto.

«No teníamos más que agua para desayunar, agua para comer y agua para cenar».

Pero, ha añadido, «esto me ha sido beneficioso para mí: antes yo era un poco gorda. Pero ahora peso 15 kilos menos y estoy muy bien».

«La fe de Raplh me ha sido de gran ejemplo, ha dicho. Ralph tenía una Biblia. Hemos leído el Antiguo y el Nuevo Testamento, y esto nos ha servido para mantener firmes nuestras esperanzas».

El piloto construyó un albergue con unas cuantas ramas y otros materiales que halló a mano. No les molestaron animales salvajes. Sólo había conejos por allí, pero no tenían con que cazarlos. Con corteza y ramas Ralph Flores se hizo un calzado especial para la nieve y se fue en busca de la carretera de Alaska, a unas 60 millas de allí. Caía nieve y la temperatura era inferior a cero. Entonces decidió construir otro refugio a tres millas de donde habían caído, y escribió el «SOS» sobre la nieve. Esto es lo que descubrió el avión que les ha encontrado.

Un médico ha declarado que Flores podía haber durado otros cuatro días y Helen una semana más, como mucho. Los cazadores de pieles que les encontraron les llevaron a una cabaña, les dieron un té caliente y sandwichs. El resto ya es conocido. Volvió la alegría. La chica ha declarado que quiere casarse y tener muchos niños. Todo un final feliz.

Robin STAFFORD

La pluma estilográfica, invento español

Por David QUINTANA

- La ideó, hace 150 años, Francisco de Paula Martí
- Un tercio de siglo más tarde la explotó industrialmente el inglés Parker
- El introductor de la taquigrafía en España no quería perder tiempo mojando en el tintero

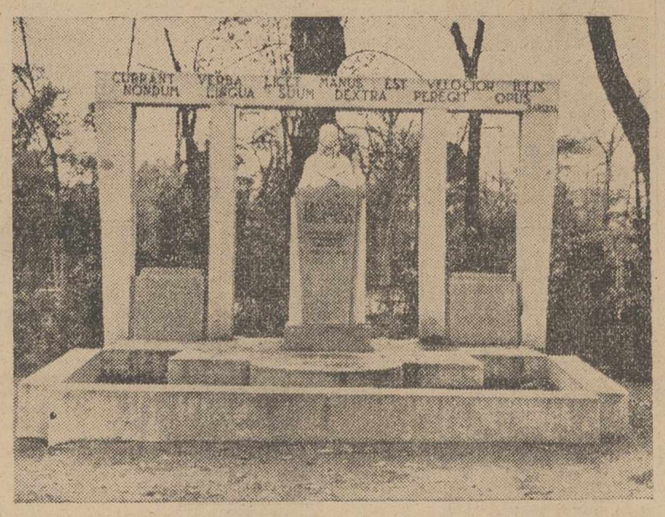

El monumento dedicado en los jardines del Retiro de Madrid a Francisco de Paula Martí, introductor de la taquigrafía en España y, según el reportaje, inventor de la pluma estilográfica.—(Foto Fiel)

Se cumple en estos días una efemérides de la que, seguramente, pocos tendrán noticia. Pocos sabrán, en efecto, que ese pequeño cachivache con el que firman cuando tienen que firmar —o al menos así lo hacían antes de ponerse de moda los bolígrafos—, tiene ciento cincuenta años de existencia. Aunque esto no sea rigurosamente exacto, ya que la pluma se empezó a hacer popular después de que, en el año 1835, el inglés Parker industrializó el invento. Pero lo importante es que éste había sido dado a conocer por Francisco de Paula Martí en los primeros meses de 1803.

Francisco de Paula Martí, cuyo nombre suena sobre todo por su método de taquigrafía, era un hombre singular. No contento con ser uno de los introductores en España de esa escritura abreviada que, al parecer, resulta tan útil, fue grabador y también literato. Escasos grabados nos han quedado de él y casi nada podemos decir de su genio, si es que llegó a tenerlo; nos ha llegado un curioso tratado, que ilustró de principio a fin; «Ensayo sobre el origen y la naturaleza de las pasiones». Como literato tampoco nos importa gran cosa. De los dramas que dió a luz, ninguno, pasado el tiempo, se ha librado de la oscuridad definitiva del olvido. No figuran en ningún repertorio «El día 2 de mayo», «La entrada de Riego en Sevilla», «La Constitución vindicada», «Las cuatro guirnaldas» ni «El hipócrita pacifista». Tal vez en los nombres puede verse, aparte su escaso valor, la causa de haber sido postergados.

LA PLUMA-FUENTE

Pero no son sus dramas ni sus grabados lo que aquí nos interesa de tal personaje. Ni siquiera su carácter de introductor de los garabatos taquigráficos. Sino su invento de hace ciento cincuenta años. Un invento de cuya importancia ni él mismo llegó a tener una idea clara. El hombre no anidó afanes de enriquecerse y dió a conocer los detalles, sin importarle que otros vinieran tras sus huellas y lo explotaran a conciencia.

No nos preocupa su modo de ser desprendido y desinteresado. Lo que sí hemos de agradecerle es el habérsele ocurrido remediar aquella molesta necesidad de mojar la pluma en el tintero con frecuencia atentatoria al fluir de las ideas. El era taquígrafo y la rapidez que tal escritura precisa le hizo pensar en procurársela con una pluma que tuviese en su interior un depósito. Habría de nacer así lo que, en el idioma inglés, se ha llamado «pluma fuente». Más expresivo, imposible.

El propio Martí nos lo dice, en aquel año de 1803. En uno de los escritos que han llegado a nuestros días puede leerse: «Como nada debe omitirse de cuanto pueda contribuir a ganar tiempo, me ha parecido conveniente dar una idea de la clase de pluma que puede usarse para mayor comodidad de los que aprenden: las mejores son las de oro y platino, porque la tinta no las corroe; pero, a falta de éstas, las de plata, latón y acero».

REQUIEM POR LA PLUMA DE AVE

El párrafo que antecede venía a dar el «plumazo» permitasenos la expresión, a las plumas de ave. Así hemos de interpretar las palabras que siguen: «Esta clase de pluma tiene la ventaja sobre las de ave, de que no desgastan sus puntos con tanta facilidad, y en la escritura taquigráfica conviene que la pluma escriba delgado para que no se confundan los movimientos. El cañón de estas plumas puede ir sujeto al extremo de un palito de proporcionado grueso, ya sea de madera fina o ya de marfil o hueso, pero son mucho más ventajosas cuando van unidas a un tubo que pueda contener dentro de sí tinta suficiente para escribir tres o cuatro horas sin necesidad de mojar la pluma, porque tantas veces como se alarga la mano para mojar en el tintero se pierden de escribir otras tantas palabras y en una hora que dura un discurso, es de mucha consideración el ahorro de estos tiempos».

Como puede comprobarse, estamos asistiendo al nacimiento de un cómodo artículo. Pero, la comodidad no paraba en lo ya dicho. Francisco de Paula añade; «... además de la mencionada ventaja, tienen la de poderse llevar en el bolsillo para hacer uso de ellas en cualquier parte que ocurra, no sólo para escribir taquigrafía, sino también para hacer apuntes de pronto y aunque sea en medio de la calle; pero para nadie son tan cómodas como para los que viajan o para los que salen al campo a hacer observaciones».

FABRIQUESE USTED SU PLUMA

Para que nadie pueda dudar de su poco afán de lucro, no se preocupó Martí de guardar el secreto de su invención, y, también por escrito, proporciona los datos para fabricarla:

«Explicaré cómo deben hacerse estas plumas para que sean buenas —dice—. Se hace un tubo de latón o de plata que tenga cuatro pulgadas de largo. Este tubo tendrá una tapa de rosca. En el extremo opuesto, que es el más angosto, tendrá otra rosca y un casquillo de una pulgada y cuatro líneas de largo que sirve para cubrir la pluma y poder llevarla en faldriquera sin que incomode ni se entrometa. A cuatro líneas de distancia de la parte más angosta del tubo se soldará un pedacito de metal redondo y bien ajustado, de una línea de grueso, el cual tendrá a un extremo un agujerito que pueda caber por él una aguja gorda de coser, seguido de un cañoncito del mismo diámetro de seis líneas de longitud, al frente del cual estará colocada la parte superior de la pluma. El grueso del metal de que se haga la pluma será como el de la cartulina de naipes, y para que tenga la misma elasticidad que si fuera una pluma de ave se le hará una ranura muy larga y a su extremo, esto es a la mitad del cañón, un agujero».

Tonto será, lector, el que, a la vista de esta meridiana explicación, no se ocupe en el primer rato de ocio de que disponga, de hacerse su propia pluma estilográfica. Pero más tonto aún el que no se la compre ya hecha, sin necesidad de molestarse en fabricarla. Que para eso el vivo de míster Parker se puso a producirlas en serie aprovechándose de la ingenuidad o el desinterés del español, que en gloria esté. Pero de lo que no cabe duda es de que, hace ciento cincuenta años, la pluma estilográfica nacía en la mente de Francisco de Paula Martí. Que murió sin sospechar el amplio reinado que le aguardaba a su creación. A despecho del bolígrafo.

(Es un reportaje especial para Agencia FIEL.— Prohibida la reproducción).

La polio acentúa su virulencia en los meses de verano. Para conseguir inmunidad completa es conveniente hacer la vacunación antes del mes de junio. En España, la vacuna antipoliomielítica se aplica a los beneficiarios del Seguro de Enfermedad gratuitamente.

NOTICIAS de MADRID

REVISTA DE TRIBUNALES:

OLVIDO DECLARAR 30 MILLONES DE RENTA.—JEFE DE SUCURSAL DESPEDIDO POR OCULTAR LAS IRREGULARIDADES DE SU ANTECESOR.—DOS TIPOS DE PLUS FAMILIAR EN LA MISMA EMPRESA.—EL ARBITRIO DE EDIFICACION DEFICIENTE NO AFECTA A LOS INQUILINOS.—EL CHOFER DEJO CONDUCIR EL CAMION AL HIJO DEL DUEÑO.

MADRID.—(Crónica de ARGOS, especial para nuestro periódico. Prohibida la reproducción).

DECLARACION DE RENTAS. — Al formular, en 1958, la declaración de renta correspondiente a los ejercicios de 1953 a 1957, cierto señor «olvidó» consignar la reserva voluntaria de la sociedad regular a la que pertenecía, la venta de una participación suya en tal empresa, las cantidades percibidas como consejero de una sociedad anónima y la compra y venta de un avión particular que poseyó durante un año. Todo esto se lo «recordaron» los inspectores, y la Delegación de Hacienda admitió en principio la propuesta de tal inspección, hasta que el Jurado provincial fijara las bases definitivas. La impugnación del declarante pasó por la Dirección General del Impuesto sobre la Renta y por el Ministerio de Hacienda y llegó hasta el Tribunal Supremo, que confirma las decisiones de los organismos antes citados y contra las pretensiones del impugnante, si bien a éste no se le condena en costas y le queda abierto el camino de otros recursos legales.

DESPEDIDO POR DESLEALTAD.—El contable de una empresa fue ascendido a jefe de sucursal, con remuneración de más de siete mil pesetas al mes. Le constaba que su antecesor en el cargo retenía y manejaba en interés propio y particular el importe de giros postales que los clientes dirigían a la empresa, sin dar él cuenta de estas irregularidades a sus superiores y esto a pesar de que los demás empleados de la sucursal le instaban constantemente a hacerlo. Fue despedido, previo expediente, por faltas de lealtad y abuso de confianza, así como por perjuicios económicos muy graves para la empresa. La Magistratura rechazó la demanda formulada por el jefe despedido, y después el Tribunal Central de Trabajo ha desestimado el recurso, por estimar que la sentencia anterior se ajustaba a derecho. «El actor —dice uno de los considerandos—, a través de su conducta laboral, cometió la falta de deslealtad que justifica el despido».

PLUS FAMILIAR. — La comisión de plus familiar de cierta empresa consultó a la Dirección General de Ordenación del Trabajo sobre el hecho inusitado de que se viniera aplicando a unos empleados el 20 por ciento y a otros el 28 por ciento de sus respectivas nóminas, y dicho organismo contestó que se constituyesen dos fondos: uno para cada porcentaje. Recurrida esta resolución por los enlaces sindicales, el Ministerio de Trabajo dispuso que el fondo del 20 por ciento se constituyese con el total de la nómina, para repartirse proporcionalmente entre todos, y otro fondo con el 8 por ciento de la nómina de los empleados procedentes de otra empresa en la que percibían el 28 por ciento. El recurso contencioso - administrativo interpuesto por algunos empleados ha sido resuelto por el Supremo en el mismo sentido que resolvió el Ministerio, manteniendo para los procedentes de la otra empresa el beneficio que la nueva había reconocido.

EDIFICACION DEFICIENTE. — El Juzgado Municipal y el de Primera Instancia y la Audiencia han rechazado, sucesivamente, las pretensiones de los propietarios de una casa de repercutir en los inquilinos el arbitrio de edificación deficiente, pues dicho arbitrio recae exclusivamente sobre la propiedad, a título de estímulo y coerción, para adecuar las edificaciones de altura y situación deficientes a la par con las de nueva construcción y contribuir así al aumento de viviendas edificadas y disponibles.

ACCIDENTE POR IMPRUDENCIA.—El conductor de un camión, mientras él dormía dejó el volante a un hijo del dueño, cuyo carnet era de segunda clase. Este suplente se lanzó a gran velocidad por la parte izquierda de la carretera. Desde lejos le hizo señal con las luces una moto que circulaba en dirección contraria, para que le dejara paso, pero el conductor se fue más a la izquierda aun, hasta salirse del asfalto. La moto fue arrastrada 30 metros, el cadáver del motorista fue hallado a unos 40 y, de las dos personas que le acompañaban, una resultó con heridas graves y otra con heridas leves. A ambos culpables se les impusieron graves penas y el pago de indemnizaciones por doscientas doce mil pesetas. El Supremo, en recurso, ha reducido la condena al conductor del camión a cinco meses de arresto y privación del carnet por un año, pues el abandono del vehículo en manos de una persona con carnet de segunda no constituye imprudencia temeraria, sino simple.

M.C.D.2022